盛京時報
晚刊
二月廿六日發行

第七次大舉襲爪哇
斯日擊毀荷印飛機共達七十架

【○○基地二十五日電】日軍陸軍航空部隊二十四日敢行第六次及第七次爪哇島航空基地擊滅戰、擊落或擊破敵機六十八架、對敵空軍與以致命的打擊、原來是日午前十時半戰炸聯合部隊排除敵哈里根型七架P四三型一架之邀擊、攻擊班頓西飛行場、爆擊部隊則使敵超大型二架、大型一架、及小型三架發火、并擊破超大型一架、大型五架、小型十三架、戰鬪部隊亦擊墜敵戰鬪機五架、(內不確實一)洎午前十時四十九分其他戰炸聯合部隊攻擊喀里賈齊飛行場、且以低空銃擊使在地之大型七架、小型三架發生火災、擊破大型十架、小型五架以第一次攻擊、共毀敵機五十五架、自午後五時半○○、○○戰爆聯合部隊、攻擊巴達維亞齊里坦飛行場、致大型一架、小型三架及格納庫、均發生烈火、并炸破小型四架、戰鬪部隊於拜典左克西北方與哈里根型十架交戰、當即擊墜一架、同時○○、○○戰爆聯合部隊亦攻擊巴達維亞水上飛行場、爆擊部隊對水上二架投以至近彈、並對輕巡洋艦一隻三千噸級船舶二隻、與以命中彈、戰鬪部隊則於巴達維亞上空、與哈里根型二機交戰、歸途於得伊玷諸島附近、發見四發及雙發飛行艇各一機、立即將之擊墜、以第二次攻擊、擊滅者共計十三架、又是日午後八時十七分來襲○○基地之布林哈姆型二架中之一架亦被擊墜、此外更擊墜飛至巴林龐上空之大型布林哈姆型二架、是日之戰果、總計擊滅敵機七十架云、

荷印空軍受致命傷
開戰以來損失幾達二百架

【東京電】日本陸軍航空隊、於二十四日、敢行第六次空襲爪哇島主要航空基地、擊墜敵機六十八架、盡呈破壞、已宏奏戰果、陸鷲之空襲爪哇島、於二月十九日、對於拜典左克及班頓兩飛行場、自第一次及第二次之攻擊、擊墜敵機四十三架以來、於二十日之第三次空襲喀里加齊、擊墜二十七架再者二十一日之第四次空襲喀里加齊班頓兩飛行場、擊墜二十四架、尤於二十二日對於巴達維亞及拜典左克敢行第五次之攻擊、抵至二十四日共計擊墜及破壞達百七十七架之鉅數、開戰當時荷印空軍勢力、有戰鬪機百架爆炸機八十架、偵察機二十架、及其他百二十架、共有三百五十架而弱、已確認無餘架之增援、於最近確保有四百五十架左右、然而於巴達維亞東部方面、有百二十架、已被擊墜、於今次之戰果、荷印空軍、由於美英之援助、早呈絕望、於今已飽受致命的打擊云、

砲擊美本土之日本潛水艦 (發射巨砲之勇士們) 日海軍許可第五七一號

去病延年 若素

荷印軍發表 日炸爪哇情況

【里斯本廿六日電】巴達維亞來電、依據日本軍於二十四日對爪哇島之重要軍事基地及飛行場之痛炸、荷印軍司令部於二十五日發表如下、
一、日本軍依然爆炸爪哇島各地之飛行場
一、日本航空部隊、於二十四日晨、約亘一時之久、强襲巴達維亞附近之担君普里克港、又該編隊、更空襲巴達維亞附近之飛行場、煤油庫亦發生火災、
一、二十四日晨、巴達維亞附近之飛行場、又被空襲、受有損害、蘇拉巴附海軍基地、亦被空炸、損害甚大云、

日機又炸莫利斯維

【里斯本二十五日電】康貝拉來電、澳洲空軍當局、於二十五日發表日本航空部隊、於該日正午再過、又空襲莫利斯維云、

對日軍佔領地 荷印限制通商

【里斯本廿五日電】據巴達維亞來電、荷印政廳對於昭南島香港馬尼剌及其他爲日本軍所占領之菲及緬甸地域、馬來半島、英領婆羅洲及薩拉瓦克、已於廿四日發表適用通商限制令之旨意突談事、以前即實施於日本、今次擴張抵至適用於日本之新勢力圈內、於實際上、亦無有若何之新變化云、

美發空襲警報
被砲擊後餘悸猶存

【里斯本廿五日電】據洛杉磯來電稱、由於日本潛水艦之砲擊聖塔巴巴拉太平洋岸之不安、又見增大、美國當局、爲此對策、强化奔走歐比露坡、爲中心、在四百八十公里之地域內、約三小時間、空襲警報發令、午後十一時始解除云、

保汽船遇潛艦 中魚雷而沈沒

【柏林二十四日電】據DNB通信謂保加利亞汽船斯魯斯號二十三日夜通過博斯福雷斯海峽、於黑海航後即受國籍不明之潛水艦魚雷攻擊而沉沒、該船載有猶太人移民五百名、聞乘客似已完全溺死云、

偵察機樹善戰紀錄
敵戰鬪機望影而逃

【菲島前線○○基地二十六日電】以偵察機與敵詩示之四○型戰鬪機展開空中戰而將之擊退之日軍偵察部隊已樹立殊勳、原來受巴坦半島敵情偵察之重要任務之御瀨部隊、農林省中尉(三重縣)福島貞、雄曹長(香川縣)兩勇士、二十五日由基地出發後即那滞布山東方沿海岸綫飛於上空、發見遠處南方之里麥飛行場、砂塵瀰漫、因諒及必有敵機、乃加以警戒、由海岸方面進入飛行場上空、瞬息若林中尉即迴旋於飛行場上空、而漸上昇、終于發見敵機之影蹤、時敵P四○機似已發見偵察機、快速竄到、前來挑戰、若林機立行急降下、因而若林機亦追擊上昇、時敵機又轉降下、方一避一追、而於敵陣上空展開偵察機及戰鬪機之壯烈戰、國志堅强之若林機、只一直射擊、敵機終于不支、欲轉機首而逃、若林機乃尾隨於後、雖於三百米之低空砲火猛烈及敵機之射程、故仍追逐敵機、因已脫離地上終得完戰篤狀偵察之任務、而與偵察機相戰之P四○機實浪費其可憐相矣、

駐土德使突遇狙擊
殆係英蘇兩國陰謀
未受微傷德土關係恐變動

【柏林二十五日電】巴賓駐土爾其德大使偕夫人於二十四日午前十一時許、由安格拉德國大使館邸於赴相距約三百米之大使館之途中、忽受持炸彈之壯漢襲擊、幸炸彈未及向大使投擲以前、已然爆破故該夫婦均被爆風吹出十數米外之道路上、因未受炸彈之破片、而得入大使館、犯人因誤行炸彈之操作、且係抱炸彈擦過者、故除兩足外、均被炸碎、跡形不辨、故其身分及其他、全然不明、與此事件發生同時、土耳其當局、乃使薩拉誥布外相、表明遺憾之意、此外因國內發表及與國外之電信電話連絡全然遮斷、故關于此事件之內容、尙未詳細判明、但據二十四日深更德方又可靠者之情報謂、此事件恐英國之衛探及蘇聯密警隊協同所圖之陰謀、德當局已示以因巴賓大使探知最近蘇聯要求薩他納爾斯事實、并暴露其內容、敵之行動不外欲抑遏巴賓大使之活動、而出此等之行爲等、非公式之見解、又由德當局之言明觀之恐將以此爲契機德國及土耳其之關係之受重大之影響也、

巡視昭南市 山下指揮官

【昭南港廿五日電】山下馬來方面陸軍最高指揮官、廿五日巡視昭南市內外、即於午前十時、順序視察於接收後集於坦科林買德之數百輛敵軍重砲車群、及被日軍砲陣所炸毀之亞歷山大倉庫、昭南港車站等、午後視察布拉唐馬齊羌基廣壤各要塞後、續行俘虜約四萬五千名之國兵、抵至四時半、歸還本部、

首任昭南市長 大達茂雄赴任

【福岡電】初任昭南市長大達茂雄氏、於○○日由東京赴任、在福岡有左記談話、昭南島余曾於昭和三年及同六年、赴二回洋行之途中、約以半日之時間因參觀而上陸、所謂昭南市長之職者、乃將昭南島全般之行政及掌握於軍政下的之謂也、所以地方官職務之管掌亦同、乃陸軍囑託是也、亦即所謂昭南島之行政長官、而昭南市當面之問題、首先爲建設之問題、住民占大部分之華僑問題、必須實行現地調查、而後決定、

殲滅山西共匪十萬
日軍攻破山嶮戰功至大

【山西前線某地廿五日電】蟠居於西北部山西東南部山西省境之重疊兩山系地帶中第十八集團軍十萬之餘蠢匪大殲滅戰、近漸告其局、同時愈呈活潑化之將兵、勇踏冷雪、猛渡溪谷縱橫履行反轉之大殲滅、將敵匪及敵施設、均悉蹂躪粉碎、化爲丘墟但於二月上旬以來據至廿日早所判明之綜合戰果、茲係記如下、敵損害遺棄死體一、四九六、俘虜一、八一九、鹵獲機關砲二、迫擊砲一、及彈藥五二二、小砲彈一二及一〇〇箱、重機四及彈藥四一、輕機二六、小銃二、三六七、及彈藥五三、五三九發、手鎗九七、及彈藥五八五、自動小銃二二五及彈藥九二五、自動短銃七七、鎗剌一〇五一、投彈筒三六、手榴彈六六九四、地雷一一八九、火藥六七箱爆炸藥三〇公斤、及其他甚夥之物、至於被殲滅之軍事諸施設、兵營一、糧秣庫一〇、兵器庫一、兵器工廠八、倉庫三、手榴彈工廠九、製鐵工廠三、衣服庫一、及工廠一、與其他多數云、

長江下流渝兵絕跡
日軍戰績昭然累累莫數

【上海二十四日電】依據昭南島陷落及援蔣路遮斷等、而變現之重慶政權、盡作些虛宣傳第一線敵將兵、不滿於重慶大話而歸順投降者、日漸增加、日本精銳果敢作戰、敵屢到處累積、陸軍部隊本月初以來、至於揚子江下流地帶之狀況如左、
一、江南三角地帶之清鄉工作、二月十五日起、漸漸入於○○工作、昨年七月清鄉工作開始以來、至本年二月二十四日、綜合戰果如左、俘虜五四四四、埋葬死體二一四五、歸順四五一、鹵獲品山砲二八、機銃一六、小銃一、三三三、小銃彈一二、六八二、手榴彈二三、自動小銃一一八、自動小鎗一、手榴彈三三〇、日方死傷(內中含中國側軍警)三三、
二、一月中旬以來、常熟江陰附近地區將敵百南方面忠義救國軍江陰、常州、無錫之三角地帶、俘虜該軍司令參謀長、對該方面之敵加以殲滅、日本部隊更轉鋒太湖東方地區、掃蕩忠救軍主力、殆與以潰滅的打擊、至二月二十四日、發判明戰果如下、埋葬敵死體一、三九一、俘虜四九一〇機關鎗九、小銃五六六、手鎗七、擲彈筒一〇而敵死體俘虜中高級將校多數、
三、二月七日以來、於南京對岸北縣北方地區將敵百七十一師及忠救軍一部擊滅、二月十三日掃蕩戰終了、此戰果如左埋葬敵死體七〇、俘虜一二三、其他鹵獲多數兵器、
四、期將在浙東地區東錢湖東方地區之雜軍肅清、二月四日開始行動之日本部隊、殲滅渝濟民部隊主力、同方面之治安確立上、亦見飛躍的進步、又該方面之敵、早悶日本大東亞戰爭赫赫戰果、將無抗戰意識、於本作戰、埋葬敵死體達七十二、內含少校參謀三名俘虜一二八

山東蔣軍覆滅
于學忠部亂逃亂竄

【山東前線二十五日電】忠實司令部及遊擊第一縱隊與昭西南二十五公里地之臺村之敵據點、及蔣德之地區、其忠救軍及遊擊第一縱隊、山內長友部隊、亦擊破四方之第百十一師主力、突入該地北猛烈掃蕩敗敵、於今當懸多慶下第百十一師等即以老君堂一帶爲目標、大勢進攻之揮地驅逐乙守田部各部隊、於廿四日僞明、早即十三日開始擊滅渝逃於沂水東南日照縣下老君堂之于學忠之部隊、於廿四日黎明、早即突入於老君堂一方梶池田之態云、

新京擧行誌盛
二次入營者壯行大會

第二次國兵入營者壯行大會已於昨日(二十五日)自正午起在協和會館盛大擧行完畢、是日協和會館門前、高揭入營者壯行會場之大牌、場內正中懸日滿兩國旗、旗之兩旁附有對聯、其詞爲〃乘風破浪男兒壯志來入伍、投筆從戎丈夫雄心建和平〃、到場之入營者精神均異常英鐵、胸前佩紅花、花下黃條上書所屬之區、姓名、營者起立、協和青少年代表國婦代表、並區長代表分別致壯行之辭、勉以投筆從戎英雄用武展鵬鴻之志、作皇軍一翼、恢復東亞、完整山河、而入營者之家庭、自有官方施以種種優遇之辦法、勿做後顧之憂等語、全塲肅然靜聽神志爲動、繼由入營者代表、高福慶致答辭、再次金市長授與入營者家族顯彰狀、拜領後之各家族、莫不歡欣於色、引爲光榮、最後於全體高唱第二次入營國兵萬歲聲中、隆重之壯行會式典、即告完畢、其後有音樂軍及電影以爲大會之餘興、直至午後二時許方好散會云、

道教總會擧開 建國講演大會

【新京電】爲慶祝建國十週年之佳年起見、決定對建國之先輩者實行感謝、同時對宗教亦要發揚建國精神、並使其徹底知其關于時局認識之爲要、道教總會當局、書之演義之聖旨、所以滿洲國道教總會當局、決定由二十六日起至三月四日止、亘一週間、於國都總會本部、招集全滿分會長開催十週年紀念式典時局講演大會、第一日(二十六日)自午前十時起、由會長金誠澤氏以下各役員地方分會長等道士數十名出席之下、盛大擧行時局講演會開會式、但是此外並繼續連日分別開催講演會新調會、齋醮會、於三月一日建國節之當日、擧行建國慶祝式典云云、

奉市專任區長制度
四月一日實施

爲刷新市行政秀徹起見、決定實施奉天市多年懸案之下部行政機構之專任區長制、屢次與中央側協議、今次協議之結果、由中央側實行改正公布市區條令之一部、預定於四月一日實施、因此奉天市當局與協和會方面連絡之下、目下正在實施初代專任區長之人選中、預定四月稍前終了後、分別任命云、

浪速通都大樓
一日人竟跳樓自殺

二十七日午前十一時五十分許奉天市大和區浪速通廿八號都大樓三階、石炭販賣業安紀公司社員新潟縣南魚沼郡六日市與市內大和區藤浪町七號居住阿部秀吉(四七)在同僚執務中、突然起來、由西側窗口投身樓下、頭部受重傷、而自殺、大和署司法係即速出動、實地檢証原因、目下不明、而遺族僅其妻(四〇)長男昭(十歲)長女廣子(九歲)三人(圖即降樓之現場都大樓有點線者即跳樓之經路)

國婦會代表祝詞

值今大東亞聖戰展開日本友軍向世界新秩序建設之途勇往邁進之際、負有共同防衞重責之我國國兵其使命之重大自不待言、光榮第二期當選國兵之各地有爲青年將於三月一日建國節之佳日一齊分別入營壯志有爲之男兒投筆從戎實乃一生快事、於昨廿五日各地當選國兵均已準備整裝入營各市縣旗當局爲慶祝當選國兵之光榮、均已隆重擧行入營祈願祭及壯行大會、當國都擧開國兵壯行會之際國防婦人會代表與銀德理事夫人特臨席對新國兵發表懇切祝詞如左、

諸君此次入營實在很可慶幸、經當局愼重披選身心健者才得榮譽的合格、生爲男子、一世度的徵兵檢查無一人不關合格而略盡個人的義務、然而入營的榮譽非金錢和力所可購得諸位也許想到兵營和家庭間的生活不同、營內是有紀律的、嚴格的在入營後要感到相當辛苦多勞、望諸位獻身報國、爲國干城、更當珍重身體、不要忘掉我們對諸位熱誠的期待、現在的大東亞戰爭與邦日本皇軍已樹有赫赫戰果、東亞共榮圈即將確立、我國爲友邦日本一德一心有不可分之關係、自當同貫、我們雖不能直接支執參戰、但願盡力担負後防衛護的責任、望一致向前努力誠意爲國、謹此數語爲祝、

金市長致詞

(略譯)今者諸君由首都多數壯丁之中正當被選、成爲身體健强學術優良、品行端正思想正確之模範青年、將由三月一日以第二次國兵各入其所屬部隊矣、夫國兵制度乃爲國家觀念之涵養上、亦深對國家國防上之必需條件利關之、此次諸君入營、關係極大、應自重自愛以完成重大責任、更須知國兵乃超越個人利害之國民一大任務、並負有國家興衰國民福利之重責、似此學高聖業、應懷思熟慮、排去各種不安與疑念同良民良兵之目標躬行實踐至於入營後之家庭退營後之職業等事、當與關係機關密切連絡不使少有後顧之憂、故希諸君欣然入營以首都代表之立場獲得全國第一位之優秀成績是爲切望、

國兵代表答辭

今日因我等入營而擧行如此盛大之壯行會、復厚承各位長官殷殷訓示吾等實感激不盡、國家强弱匹夫大責强國禦敵、端賴壯丁、我等久有報効之誠、今幸合格爲國兵夙願得償矣、光榮何似、當大東亞戰爭友邦皇軍捷報頻傳之際、我等既爲國兵、益當奮勉自發、今後當恪守軍紀、服從命令鍛鍊身心涵養學問以不負國家之期待、而成爲有用之國民謹以此做爲答辭、

喚起國民防惡疫
第二防疫科長談話

可惡的百斯篤傳染病已接連屢兩次在國都及十餘市縣族發現、多少良民、受到災害、政府爲謀徹底預防惡疫之不再發生、已於民生部保健司內設置第二防疫科長負責百斯篤惡疫之預防、在各地防疫關係者會議終了後、昨廿五日特第二防疫科長對本年度百斯篤預防工作發表關係談話如左、百斯篤惡疫的預防工作、確有如臨敵作戰一般、所以如期必勝、防預萬全、亦必須官民全體動員、本科對於各地防疫職員之訓練、決更徹底實踐、使一般明瞭防疫之重責、對人民親切指導、使官民精神一體、各地人民亦應協力諸切注意平素衛生清潔工作、爲期國民之清潔徹底、將於本年五月至十一月間、各地每月施行一次清潔檢查工作、並於此期間內一齊實行預防注射工作、以求預防之完善、深望各地官民一致協力防疫、努力不斷捕鼠、使百斯篤惡疫根本滅絕爲盼云、

本年馬政重點
增强與農業之聯繫

關於本年度馬產增產計畫、以馬政局爲中心、目下正在進行其具體的計畫中、據說其根本的政策、未有變化、關于馬格問題、置小格挽馬爲重點、以圖與農業有關聯爲目的也、本年度預算、約以千五百餘萬圓、而決定實施之、關於本年度馬政之重點政策、大體有左記諸項、

△與農業之關聯强化、鑑於興農產物增產與馬產增產間之連繫、有緊密之必要、所以對於輓農組以積極化、以輓農爲中心、與此併行、獎勵馬產、以謀其增產也、對於輓農獎勵之方途、必須由畜產司及畜產會社協力、尤其由馬事公會實施資金援助以模範輓農爲中心、使其發展也、

△技術者之訓練、對於種馬所及其他馬產機關之職場、强化其技術者之組織的訓練、

△病疫之防除徹底、爲强化鼻疽之防除撲滅、樹立與疫對策、以期預防之萬全、

△馬事公會之活用、及愛馬精神之普及、實行改組(へ)馬匹協會、以謀青少年畜馬精神之昂揚、一方實行馬事組織爲單一化、暫時馬事公會爲會社而結成馬匹畜產振興懇談會、

△促進畜產組合之結成於畜產組合結成促進之方針下、以馬事公會爲中心、以期萬全運營與其他機關之活用云、

新採用官吏
一行已抵京

我國政府本年一月五日採用之新官吏、俱爲日本內地之優秀青年男子、且曾於茨城縣內訓練所、經過一月之訓練、具有時代精神、此次渡滿堪稱我國之中堅指導者、一行九十名已乘廿五日午後二時五十二分抵新京之火車來京、降車後於山中定二氏以下生活必需品會社員多數歡迎之下、至大和旅館前廣場整齊隊伍、經引率者香椎原健氏、訓示如左、然後始行解散、君等此番遠涉重洋、初次踏入大陸、而爲滿洲國官吏、須善體滿洲帝國之精神、輔導原住民族悉心研究其風俗習慣、以及生活之情況、時思前線戰士之辛苦、報汝祖國而不忘父祖、盡忠於滿洲帝國、即爲報答祖國、時當務念家中、亦即不忘父祖也、

建國佳節
盟邦電波互相慶祝
亘三日間放送節目已擬定

歷經十周年、日下三月一日建國佳節、已迫目前、全國四千三百萬國民、爲塲盡慶祝之誠、全滿各地逐一齊展開諸種盛大行事、電電放送部當局有鑑及此、特編製三日間特別節目如左、以資慶祝

△三月一日

九時四十五分(預定)以後、爲國民奉祝時、一日、十時以電波三呼萬歲、並有東條慶祝會總裁、李駐日滿洲國大使、及德意駐日大使互相致詞(東京轉播)午後大東亞新秩序建設先驅之大滿洲帝國、自建國以來、時至今日、已五時由建國忠靈廟轉播建國節實況、六時之兒童時間、由東京新京兩都兒童、作交驩放送、同時廿分、由日本日比谷公會堂滿洲建國之夜會塲轉播大平大本營報道部長之祝詞、七時半由滿交驩放送、日本東條首相與張國務總理互致交驩之詞、七時五十分、由新京協和會演唱建國十周年慶祝歌對日放送、更由東京建國之夜會塲轉播、天中軒雲月浪曲、十時十五分由柏林國際放送

△三月二日

午後六時半三宅協和會中央本部長講演、七時半京城南朝鮮總督、及坂垣朝鮮軍司令官祝辭、八時新京音樂團管弦樂部演「慶祝序曲」並奉天之自娛俱樂部之滿洲雅樂新京放送樂團之歌謠曲及鄭孝胥前國務總理錄音放送、新京放送劇團之放送劇者、十時十分由羅馬轉播慶祝國際放送

△三月三日

午後六時半武藤弘報處長講演「躍進滿洲國之雄姿」七時半座談會「第二建國」八時交響曲「滿洲贊歌」、詩吟、故事、九時谷民生部大臣並阮交通部大臣之談話「祝典曲」十時各地慶祝情況錄音放送云、

晚刊共六張

遼陽縣二區河南村土地執照遺失事 聲明

啓者倘姜氏於康德七年九月初六日前亡夫尙德去世後本人率長子啓鑫執長家務其三子啓心在外作事年前歸家過年後於正月初八日向母索款求學等事所言並無正理本人當不給與該啓心竟强制索款故本人嚇其不良行爲母子口角不已而於第二日觀查前亡夫所留財產係尙德屢名之土地執照廿餘張盡行竊去本人恐日後三子啓心居心不佳有抵押或轉賣情事發生概作無效恐未週知特此聲明

倘姜氏率子 啓鑫具

出兌 接兌 營業啓事

啓者玆有北關區大北街二號一三四號益華針織廠因營業不佳歇業將全部營業出兌於李秀山名下接管另行改組字號爲益華德記針織廠聘柳煥文爲經理關於以前賬目及擔保事務由出兌人自行處理此後益華德記針織廠興革權利與出兌人無干除立接兌契約外特此登報聲明

出兌人業股東代表 李子榮 張和
接兌人 李秀山
新任經理 柳煥文

招製作鑄物職工人廣告

本工場製作各種鑄物機器現在招入用特等翻沙職工人年齡二十五歲以上四十歲以下招募額數壹百名月金給料本工場面談宿舍本工場配給若要來者至請本工場面談可也

安東市鎮安區珍珠分區中經路
合資會社 安東鑄造所
代表電話長二五五四番

脫離關係

敝人居住城北二台子村因長子劉落嗣不務正業染不良嗜好甘心墮落驅後潛逃在外如有不法行爲擅借款項等對於父母兄弟概不負責特此登報聲明

奉天城北二台子村民勝嗇
劉甯氏 啓

機械出兌

啓者敝已聲明停業將存之電機廿台機頭五台毛衣機廿台餘各種機械及編織組合操業權力情願完全出兌特登報聞如有投意者祈至太清宮對過天德詳接洽(或可電話)

天德鑫 啓

合意離婚啟事

金啓麟 滕富蓉 於康德九年二月十四日双方另有書面成立外特聲明

金啓麟
滕富蓉 仝啓

招盤聲明

擬將本號鋪棧貨物全部出兌如有誠意接兌者請至本號面議商洽可也

新地址 一心街一段八四號
舊地址 城內西華門前
本號志誠信執事人謹啓

錦興盛經理離職啓事

逕啓者敝號經理王子珍及股東陳秉清於康德九年二月三日將身錢股如數退出職分餘利隨身帶出嗣後該二君關于錦號一切事務與敝號完全脫離關係恐未遇知特此聲明希各界諸君鑒查

錦州市東街 錦興盛謹啓

脫離兄弟關係緊要聲明

敬啓者敝人任益田與二家兄任嗣田業於康德六年三月五日經家長主持分居各爨自立門戶在法律上已經脫離兄弟同居之義務關係所以敝二家兄在外關於個人一切行爲不論直接間接或其他種種事項當然與敝人毫無牽涉深恐社會人士不明眞相特此登報鄭重聲明以昭合醫

奉天市審陽區一德街壹段五七號
任益田謹啓

聘請教師

限有中等學校教員之經驗且爲合格希望者於二月廿八日以前來校接洽

奉天市小南邊門裡
奉天電報學校啓

奉天 崇文學院招生

科目 日語初等科日語中等科商業科簿記速成科
資格均限高級本業或有以上學力者
現已開學隨到隨試 通學生須有鋪保割引通學證 備有宿舍
電話(四)四三三八

奉天 職業養蜂學院招生

一、資格 國優卒業或有同等學力者
二、年限 實務科一個年函授科半年
三、課程 國道、日語、滿語、算術、養蜂學
四、考期 康德九年三月十日
五、校址 奉天東關區鑲定街三段一三(大北邊門裡攻全胡同)
六、簡章 函索附郵票四分 電話四、三六八六番

招聘教師

限有大學專門學校或有中等教諭免許狀者日語有二等翻譯程度爲合格希望者於三月五日前來校是荷

哀啓者蔭栢侍親無狀致延先妣享年七十有三歲於康德九年二月二十一日棄蔭栢等於不顧而長逝矣不孝之罪此生莫贖理應長守靈幃稍補子職計知親友以承雅弔祇以蔭栢服務功成銀行職責在身忠孝難全及阻諸親族尙多奈難前來又逢春節甫過百忙之中未敢勞動親友不得已擇於二月二十四日午后接三廿五日午前發引暫厝奉天保寧寺後首再行擇吉舉葬因恐親友方面計報失周謹此哀啓方寸已亂語無倫次不孝之處務希見諒

棘人 祖蔭栢泣血稽顙

257

爪哇島「波羅卜德爾」的佛蹟 (上)

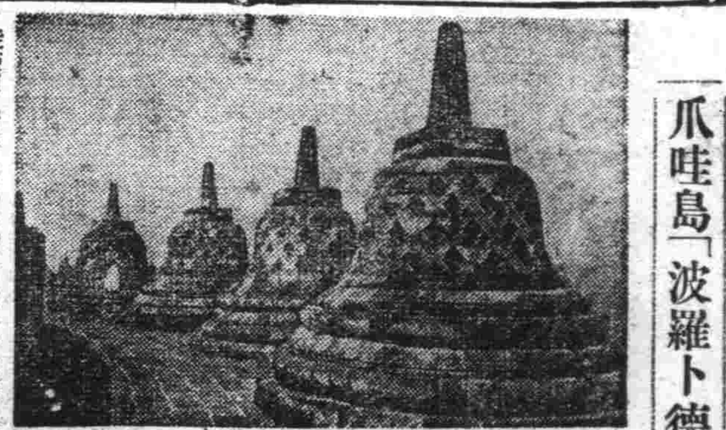
實爲「波羅卜德爾」大佛塔廻廊上所造之透風雕飾式石龕，各龕內皆有釋迦坐像一尊。

·火山下的寶殿琳宮·

被世界美術家，學者，乃至旅行家所先後讚嘆之「波羅卜德爾大佛蹟」，莊嚴聳立於爪哇本島中央之約克夏加爾達州約克夏市北方四基羅地點俗呼爲「谷陶」高丘之上。旅行者如遠望此瑠璃色常夏晴空，銜接蔚然沃野，而圍繞夫數座火山，於乍見高大之「窣堵婆」屹立翠阜之際，除以萬物參天一語形容之外，莫不歎然感激。且有胸襟開朗之概。

蓋佛教之入爪哇，始於西紀六百年時，史稱有爾秀拉公者，以百餘隻船，載五千餘家族臣，遠自印度越海到此，廟公曾被婆羅門教徒驅逐，因建馬達拉姆王國，至第七世紀時，傳爪哇王亞玖賈達爾瑪第七層浮塔，自是推斷第七世紀及第九世紀爲爪哇佛教全盛時期，故多認「波羅卜德爾」之建築，必在此時以內也。

第十世紀以還，佛教勢力漸呈衰落，至第十五世紀，回教次第增勢來此騷擾，佛教徒遂入東方之巴里島上，至今留其餘響而已。繼之，波羅卜德爾大佛蹟亦罹火山爆灰之埋沒，滿目荊棘，以無人顧視，遂成荒邱之廢墟矣。

一八一一年，爪哇忽經英人佔據，總督拉斐爾斯卿，依前項紀錄，探查波羅卜德爾佛蹟，募工夫數千人，斬荊棘，除劫灰，努力修補，既而，復歸荷蘭，其歷代總督亦皆銳意致力修理。

波羅卜德爾之位置，在爪哇谷陶縣馬蓋蘭郡蘇拉桑村，即東經百十三度二十五分南緯七度三十七分之地點，自爪哇古都約克夏到此，有四基羅坦坦如砥之大道，適於汽車之進行，若乘火車至門泰蘭驛下車，則谷陶之奧塔，現於右側，四基羅途程中，沙濁羅哥河即可到達，從來爪哇之宗教建築物，選定位置，極費考慮，如地形之優秀，背景之風致，乃爲南之一大要件，「波羅卜德爾」亦就此點，佔無與倫比之勝景位置，若安南有名東浦寨之安哥爾華特大伽藍，則在低濕湖畔，其莊麗瑰偉之大觀，與周圍之景緻無不調和，而旅行者立此谷陶平野中央一百五十尺高丘上，即知脐川環繞柔媚，沃野蒼翠欲滴，北仰泰達爾活火山，南望米諾萊之連峰，與西北之斯拉賓及森多羅，菩勞及斯拉馬特，東北至正東之穆爾巴卜及穆拉比，皆現出奴子山之雄姿，內中之穆拉比一峰，至今猶爲一烈火山，高聳於碧空高丘之傍，蓋噴火所致也，且爪哇人更對泰達爾火山之龜甲狀山形，擬爲絕大之鐵釘頭，謂將爪哇島已釘入大地中，傳爲萬古不搖聖明之神山焉。(小天)

一望無際(南北千哩)·記非洲的大沙漠·

亞非利加之東北部，西自大西洋岸起，東迄尼羅河之谿谷，總面積約三百五十萬方哩，東西約三千五百哩，南北約一千哩，占亞非利加大陸全面積之五分一，爲世界第一之大沙漠，大部份屬法國領土，此大沙漠是亞非利加大陸中部之一大斷雨地帶之一部，周非本來即係茫漠之沙海，因氣候之影響不降雨，致地乾水涸，而變爲荒蕪地大河流之遺跡，尚有少許之水流通，而東部及中央部，亦有湧出泉水之地，法國政守，五六十年前，在南阿比尼亞地方，依人工的鑿泉方法，鑿有數個湧泉之水井，以此井爲中心，建設一天幕府，而井水時時涸竭，是以安居不得，席卷天幕而去，此茫漠之荒野中，在中央部地方，有古樹數十，蒼然挺秀於其間，綠蔭數畝，以爲沙漠旅行者及商隊之休泊所，若有水利之便，則無論此荒野，亦可得爲耕地也，此沙漠在歷史以前，爲肥沃之土地，遊牧民族，集散於斯者極夥，當羅馬全盛時代，非如現在爲不毛之地，因亦有沃野千里之譽，膏腴良田也，蓋荒野中，處處曾設有軍隊駐在所，幾久不降雨，乾燥之度，遂變爲不毛之地，自軍隊撤退後，常有馬賊出沒，以侵行旅，沙漠中暑氣很熾烈，日光直射則百二十度撒遞，近中午前後，在繁熱之中，熱氣尚近百度反是深夜則降至零下四五度，其晝夜寒暑之懸殊，有如是甚者，自午前十一時至午後二時半之間，朦果，於石上，類爲雞卵易，反復於他石上即與用火熔炒者無異，旅行於此沙漠者所謂之探勝記中，謂一望無際之，茫漠如沙之海旅行此砂之海亦不大抵四五日間始以一回之飲便可忍住，甚者雖十二日不飲水，尚且可耐又，負重以致遠，爲是不惟沙漠旅行者即駝商之往來，尤端賴此駱駝，以爲唯一之交通機關，旅行者或隊商欲經過此沙漠者，每日皆於未明即發，日中休憩於日蔭，迨及日晡時候暑氣略退，方再前進，此茫漠之沙海中，於處之砂礫下，立有標石，以指示行路者俾不迷途得一直達到有井水或湧泉之處，受熱沙之風所襲，飲料水盡，渴燥不得忍耐之際商及旅行者之駱駝隊，在在有死於途中葬身於沙海者。(枇坦)

神祕錄 雜組

瘍科秘錄 205
本間和卿先生原著 客亭譯

最以私意攻之癭有嬰之義。謂其形皮寬而不緊滿。果然下垂。如陰囊乳房等之懸疣。莊子以癭瘤爲附贅縣疣。由是字觀之。癭亦嬰之義也明矣。嬰字對瘤字又極爲妥帖。瘤者。留之義也。謂其形如物之留結。瘤起急脹。凡癭瘤之吉凶。發於頸。如筋如肉。但見其頸似較平常粗大者。或在頷下及頸。至下垂如瓜。捫之如肉如皮。其中似空無所有者。或瘤頭露。凹凸。堅硬如石。或瘤根深邃。傍由骨面生。或浮絡腫瘤者。或瘤中有動悸者。均爲難治而凶。瘤根淺。其瘤爲截置在皮上者。或根帶毫無。可向上下左右運轉。瘤似入於皮肉之間者。或瘤窠軟。其中彷彿爲水所停蓄者。此皆可治而吉也。若誤將不治證之瘤。施以針刀或灸烙腐藥等。不出膿。惟多流膿水。或鮮血迸出。瘡口翻花。漸瀾漸大。始發疼痛。瘡口四圍堅硬而成凹凸。瘡瘍腫脹。遂蝕筋骨而死。癭瘤之翻花者。余所目擊。不資數十人。就中尤惡痼有者。爲某之妻。百會生小瘤。一醫貼以腐藥。遂致翻花。蔓延於頭額之部。又某之母。耳前生小瘤。一醫割之。出血少許。於其創跡。插腐藥。而翻花。至覆半面。均竟死。因其形狀甚奇異。故繪圖載於篇末。氣瘤。方書雖有隨憂喜而消長之說。然不限於憂喜。有因時消長者。氣癭也。多生於耳之前後。或頸或腋下脇肋之間。其形下垂。中實而柔軟者也。難治。

病原各有不同。豈可隨便嘗試。不論藥能買到與否。幸勿因循自誤。此覆。(客亭白)

復興亞細亞的聖戰

七 好富正臣作 林鼎譯

還有滿洲國。自從建國以來以日滿一德一心爲旨。建設着偉大的文化。

我在去年三月到土耳其參觀了它的首都安哥拉。安哥拉是凱馬爾帕西亞爲新生的土耳其以萬丈的氣焰所建設的新興都市。在歐洲稱爲凱馬爾帕西亞一生的偉業或新興土耳其的一個大表徵。這個安哥拉的都市計畫是得到了絕大的讚美的。然而這個安哥拉假若和新京的都市計畫比較起來。其實不過是連十分之一都不够的那樣小的一個都呢。市當然安哥拉在土耳其是只有一個相當大的都市。但不過是只有一條街兩邊並列着一些文化住宅而已。和我們新京的龐大的大都市計畫或五層六層的壯大的近代建築物是不配比較的。至於奉天鐵西的大工業地帶。還是最近五六年間大約以三萬萬圓的資本金所建設的堂皇的工業都市。也不印不稱

春聯的由來·

春聯起於五代末季孟蜀太子。「孟蜀太子自題桃符道。天垂餘慶。地接長春」。又蜀檮杌云。「蜀未歲除日。詔令學士辛寅遜題桃符板於寢門。以其詞未工。自命筆云『新年納餘慶。嘉節號長春』」。此實春聯之濫觴也。降至宋朝。宮內有所謂春帖子者。由翰林書寫。於立春日剪帖於禁中門帳。頗似今日之春聯。惟僅見於宮中。(其詞無聞)元代傷殘。曾題所寓春帖云。「光依東璧圖書府。心在西湖山水間」。但亦僅見。至明朝。太祖都金陵。忽除夕傳旨。公卿士庶門上。須加春聯一首。太祖微行出觀以爲笑樂。春聯之設。實始於此。後遂踵行民間。民國後。此風漸替。恐不久即爲歷史名辭矣。(智超)

不敬事件 美籍醫生

私剖孫中山先生肝臟 接收協和醫院後証實

據南京中華日報發表北京協和醫院美籍醫生前曾私自剖取中華民國國父孫中山先生之肝臟。現經証實。情況如下。

原文謂。私自剖取國父肝臟。日軍接收該院後。始經發現。國父於民國十四年因患肝臟病。進北平協和醫院治療。不治逝世。當時該醫院之美籍醫生。因國父之肝臟在醫學上頗爲名貴。擬作爲研究資料。向國父孫夫人宋慶齡女士及公子孫科醫請。許其剖取。國父遺族當時未允所請。豈知該美籍醫生竟私將國父遺體剖開。竊出其肝臟。浸於火酒之中。私藏該院標本室中。此次大東亞戰爭爆發。協和醫院由日本方面接收。經調查之結果。發見美國醫生竟對國父遺體有如此不敬事件。此爲各方面所痛恨。蓋美國醫生此種行爲。私而不宣。設非協和醫院此次爲日方所接收。則國人將永久不知此中秘密。關於此事。北平日本大使館二等書記官原田龍一氏。發表談話稱。關於此事。余曾親眼目覩。決不有誤。先年九州帝大醫學部長後藤博士參觀該醫院之時。余曾充嚮導。協和醫院美人院長因與後藤博士有舊。引導參觀。甚爲親切。並謂另有名貴標本。乎擺不轉目予人參觀。因係審視之時。將余於火酒中之國父肝臟出示。按文先生爲中國全國國民最崇敬之國父。美人竟將其肝臟。實爲余所夢想所不及者。至於美籍醫生之不顧遺族拒絕。剖屍取肝。又爲對國父遺體之侮辱。對於中國革命之文助不遜不敬。莫此爲甚矣。此事實恐宋慶齡夫人及孫科先生亦均不知也。當時余因日美關係甚爲微妙。故直至今日始將此事公開發表。(又當時曾在天津爲國父親自診療之醫學博士小管勸。(現在北平)亦發表談話稱。「當時孫文先生居天津之張園。腹部痛疼。病勢甚劇。乃邀余前往爲之診視。診之結果。認肝臟有異狀。余乃要求驗血。然宋慶齡夫人不允採血。夫人因抽血有傷國父肉體。故予峻拒。今美籍醫生竟於國父死後。盜其肝臟。誠則當時之遺族知之其驚憤當何如耶。」

劉備試劍石

一般人說長江三山的風景。第一要推焦山。第二是金山。北固只能居第三。不過我的見解。北固雖小但可稱第一。盡其地位。實在不惡。知不是如此焦山。翻盼自雄。尤其是沿江的山脚。向那蜿蜒的山谷。勢所謂的水關。金焦兩山。固茂有這眼福耳觀。此外還有一個劉備。發見女的佳話。所附麗的甘露寺裡。充滿了三國演義的色彩。孫權和諸葛亮所喊拒劉的「狠石」。和魯肅的計策。孫夫人的「勸」。劉備「試劍石」。雖曾知道是附會却有興時在「北固龐房留此遊」。方言反響故猶衷。長江天塹費爭衡。我們從聲上看到「北固山的廊房好斜的」一句方言。得他有一種曾經的時候。很有匠心。原聯的「天下第一江山」。未免措語過甚。不過江和山連在一起。各有一種勝慨。確是不容易的。我以爲太湖裡的洞庭山湖山之勝。和揚子江濱的北固山襯江山之勝。可算得美景東南。這句話或者沒有人異議罷。(淵)

世界珍聞

不單只如比把日本看做是人道之敵或加上一個所謂世界文化之敵的汚名。並且與日本之勃興同時在美國以及澳洲等地都起了所謂排日的運動。

又到最近就形成了所謂ABCD對日敵性國家的包圍陣。爲要壓迫日本。因爲只要把日本打倒了。亞細亞就會再也不能够起來。從這種見地對於日本強化了包圍攻勢一直到現在。這就是歐洲爲要壓倒亞細亞的復興所首先試用的政策。就是打倒日本的政策。

爲一個大警告。如此。日本在朝鮮臺灣。又以日滿一德一心在這個滿洲國。着實地繼續着異常的建設。歐洲人之目日本人爲與阿契拉或成吉思汗一般的單只破壞的民族而不是建設的民族。不可不說實在是諷人過甚的話。

朝陽錢氏訪問記 (八) (羅蕾虎)

△得見宗譜系圖五十餘份

封建制度。名家大族賴以不墜者。宗法猶存也。宗法廢。族系有序者。則譜牒之劾也。是以宋歐陽氏作五代史。唐書。極力表章。開前史未有之例。蘇明允先生。尤大譯疾味。爲之提倡。明清以來。醫華之家。往往延通儒爲之修撰族譜。其有足重也如此。余總錢氏譜。又見其後緒之零落。(固不能盡如此一支)下禁爲之掩卷三歎。夫子孫功。固不必盡及其先祖。然而前代光輝。自我而泯滅之。此亦人生遺憾也。且夫抱殘守缺。存其所以遺於我者。而賡續保護。亦豈於創始乎哉。乃竟不存其影響。甚且將世系之傳承。中途而斷。豈非世教之中微。人皆悖本逐末。流連牽引。有以致之歟。是以雖在賢良自好之士。亦不免忘其淵源。詢以先代之名諱而不知者。往往而是。是亦人文之缺典也。古人云。生事之以禮。死葬之以禮。祭之以禮。可謂孝矣。今其名稱且忘之。又何責其能盡禮乎。教世治國。必培民德。愼終追遠。民德歸厚。蓋倫理淵源。在於孝弟。而崇祀祖先。亦孝道之一端。而爲倫理之象徵也。故前賢之被沒於譜學。非無故而然也。關心倫理者。亦將有感於斯乎。(瘦虎附誌)

金絲燕

它的形狀。很和小燕相似。只不過比小燕稍小一點。背也是黑褐色。尾部和腹部是白色。產廣東南方。及印度。馬來等地的沿海山崖上。它能銜津液做成白色半透明的巢。這就是我國食品中。所謂最珍貴的「燕窩」。因爲它的巢多在高山懸崖上。所以採時非常困難。據說當地採燕窩的人。是把訓練好的猴子。驅往山上命猴子去尋採。

大安寺風景 (偉華)

△石湖臥虎

石湖溝崩崖。空穴若鑿。昔時山靜林密。時有猛虎臥其中。遼陽縣志。印有山東北。有觀音洞。俗呼石棚溝。相傳昔時石棚下。常有虎臥。後有老僧靜坐於其內。將石棚隔而爲二。至今西間尙有火坑。舊跡。東間有巨蟒時出洞口亦不傷人。按。康熙二十一年。張玉書記。同治間。遼東馳太史鑑。龍泉中會詩。有虎嘯山月小之句。並告余是時多虎。曾幾何時。松林斬伐殆盡。虎類絕跡矣。(以上爲十六景)

△代郵

警城子劉忠誠君鑒。兩接來信。問歸讀瘍科秘錄內治赤白帶下方藥。論理已無須轉覆。實無答覆必要。姑念詞意誠懇。答覆如下。左突是醫生所用的一種藥膏子。甲字湯加大黃是內服藥。此項方藥。均釋登載於前。祇要將從前報紙覆查可也。至於塗紙捻子插入。決不是外行人所能做之事。昌陽。當歸。明明藥名。何必詢問。有病終得請醫生治療。同是一病。(警虎附誌)

無線電

二月二十七日（星期五）

午前

七、三〇（新京）國歌、建國體操

八、〇〇（大連）初等日本語講座

八、三〇（新京）新聞、清晨音樂管絃樂

〇、〇一（奉天）西河調大鼓響馬傳 張臣

〇、三〇（新京）新聞

午後

四、〇〇（新京）新聞

五、三〇（新京）唱片（一）提琴獨奏（二）二重唱

六、〇〇（大連）兒童時間

六、二〇（新京）兒童新聞

六、三〇（新京）中等日本語講座

六、五〇（新京）生活須知

七、〇〇（新、奉）新聞

七、三〇（新京）建國讀本

七、四〇（大連）舊劇

八、三〇（新京）新聞

八、四〇（新京）新聞解說

九、〇〇（新京）話劇戲天之仇編劇尤先導演錠離新京現代話劇團

九、三〇（齊齊哈爾）評詞水滸拾遺

一〇、〇〇（新京）新聞總覽（奉天）新聞

一〇、三〇（哈爾濱）梁書

第十三局 風雲際會 (藍先)

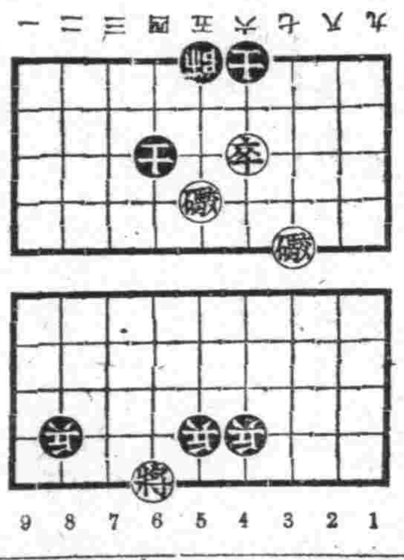

（着法秘譜）

卒四進一、帥五平四、炮三進四、帥四進一、炮五平二、兵三平三、炮三退一、帥四退一、炮二進三、士六進五、卒四進一、（藍勝）

谈舊年前後之京戲 (風從)

梨園俗例。每歲臘底必演封箱戲。封箱後本年取不再唱。俟元旦始重行開演。封箱日期之早晚。由各班自定。普通戲班皆祇其叫座能力如何。如叫座力弱者。則封箱必晚。叫座力強者。則封箱必早。若科班則每日演唱。其封箱亦皆有定時。大約多在臘月二十日左右。演畢封箱戲。即放假數日。有家之童伶。可回家稍住。此爲科班童伶一年中唯一假期也。各班封箱之日。必選拿手好戲。演畢加一跳靈官。放火爆祭神。即所謂封箱禮畢矣。

元旦之戲。舊例列多在日間演唱。每排吉祥新戲。蓋之限於何戲何角。且是日開場早。而止戲亦早。故眞正嗜戲者多不愛元旦觀劇。一般顧客多爲兒童及商店學徒者。近者梨園競爭營業。各名伶亦都貼其拿手好戲。惟皆選吉祥喜劇。以徵吉兆。

元旦開戲必先跳加官。普通加官所執爲「指日高陞」等字樣。是日則易爲「開市大吉」四字。加官跳畢。即將此四字交與檢場者。檢場者貼於戲院門首左方。跳加官後跳財神。財神手中執「萬事亨通」四字。跳畢亦如前貼於戲院右首。彷彿一對春聯。皆以取吉兆耳。跳加官財神以後。正式開場戲多爲大官賜福。其次則在青石山。英雄會。安天會。聚鳳樓。彩樓配。百花亭。馬上緣。小過年。珠砂誌。滿床笏。御碑亭。定軍山等吉祥戲內任選數齣。至其如何選擇。當視其主角爲何種角色而定耳。譚鑫培生時。每屆元旦必演定軍山。因謂所演各劇多爲悲慘者。惟定軍山黃忠斬夏侯淵。由營門（即斗門）出。且一戰成功。故謂以爲吉祥。實則此劇中亦有殺戮死亡之事。非盡吉祥也。譚富英繼其祖之業。故元旦亦演定軍山。但亦有演御碑亭時。因此劇又名金榜樂也。馬連良則於元旦演龍鳳呈祥（即甘露寺）。尙小雲則元旦演滿床笏（即打金枝）。程硯秋則演御碑亭。荀慧生則演鴻鸞禧（即打無情郎）。小翠花則演百花亭（即貴妃醉酒）及小過年。李萬春則演活財神沈萬山。富連成及其他科班則多演英雄會。安天會。

劇場之所謂應節戲者。即無論如何令節。皆有一定之應節戲。以資點綴。且易叫座。如上元節之演上元夫人。燕脂褶。元宵謎。瞎子逛燈。三月三之演蟠桃會。五月五之演白蛇傳。混元盒。七月七之演天河配。中元節之演盂蘭會。中秋節之演嫦娥奔月。此種皆係應節之戲。不可移易者。惟元旦所演之應節戲。除天官賜福及小過年外。實與元旦無關。不過借取吉祥之意耳。實則元旦之戲尙有一齣應節戲（亦名羣臣宴）。劇中並無殺戮死亡。且詞句中有「明日元旦佳節與賊倒不祥的兆」。當指明元旦。亦可謂應節戲也。

元旦所演各戲。余以爲以小過年爲最有趣。劇情爲一對貧寒夫婦。飢無以爲食。寒無以爲衣。仍不忘過年祭神之俗例。且鄰人知其無以過年。乃贈以食物等品。描寫吾國之重視過年。可謂形容畢盡。且劇中打諢。皆語不傷雅。實爲一最佳之劇。惟此劇主角僅一丑笑旦及一三花臉。故不爲人重視。猶記七八年前。每屆年富連成之劇盛排此劇。盛章扮演甚是劇。殊令人懷念。今則盛章已物故數年。劇章已爲一班之台柱。不演此劇已久矣。無已唯在毛世來小翠久矣。街令香學求一扮演者乎？

羣鶯亂飛 阿呵作
由滿映演員在京演出

「羣鶯亂飛」是一部很好的悲劇。已往就有許多劇團要排這部劇。但都因人力和經濟的不足而失敗。但就演員一項來說吧。要演「羣鶯亂飛」沒有十名優秀的演員就做不到。然而滿映劇研究會成立以來。便要繼續這個艱難的工作。由劉果全。張英華導演。於本月十五日至十八日。共四日間。在新京南廣場紀念公會堂開演。

「羣鶯亂飛」的編劇者是阿英。共分四幕。這是一部悲劇。發生在一個黃姓的家裏。黃家兄弟三人。妹一人。老大黃惟仁。老二黃惟義。均有妻室。老三的未婚妻是他們的表妹而寄居在他們的家裏。惟仁是位信佛的人。對家事從不過問。他的主張是「空即色色即空」一切再虎從事。其妻大少奶奶則相反的極端。驕註日家庭的一切都操縱於她的手。她在舞台上露面雖然不算多。但實際。家庭的運命則受着她的支配。惟義就是被她用金錢玩弄得喪落到不堪收拾的地步。二少奶奶因而精神失常。一天到晚只是氣顛顛。大少奶奶又把小姑惟芬許與一高利貸的兒子。藉以得財。而自己還和一個叫鄭明禮的私通。

黃惟康是弟兄之中的最小的一個。他是大學生。假期歸里。見到家庭的大變。時逢大少奶奶逼婚。便和其未婚妻念慧英決意改造家庭。而欲挽救頹勢。大少奶奶維約求其丈夫逐走維康。但遭反對。一方面惟康和念慧英的逃走。但黑暗的事情漸漸的暴出來了。惟芬因受不良少年的引誘已懷胎。二少奶奶因受辱而投河自殺。大少奶奶和鄭明禮的私通也被發現了。她的一切計劃都遭失敗。因而羞愧成怒。正在要宣佈二少爺的人格敝蔽的時候。却被二少爺槍殺了。二少爺也隨着自殺了。於是造成一大悲劇。二少爺的消沉。大少奶奶的陰謀性格。二少奶奶的精神失常。三少爺和念慧英的奮鬪精神。黃老大懦弱的性格都刻畫入微。悲劇的發生完全由於他們的性格造成的。全劇並沒有新奇驚來強作驚會的地方。而始終緊張的一種的緊張情緒。

上海戲劇學校主演「古中國之歌」後台生活搬上銀幕

費穆導演。上海戲劇學校學生主演。最近完成的一部影片。名「古中國之歌」。內容是戲劇學校排習時的寫實。劇場後臺各部的實況。最後是「王寶釧」整個戲上銀幕。如此的一部影片。原類似卡通片的「鐵扇公主」。雖然這樣一部片子。並沒有多大意味。可是欲看一下「後臺」的究竟的人們。這一部影片也可以說是一個正多也可以說是一個紹介。關於戲劇的透視演出。在這上海來人說。特殊職業的介紹。據上海來人談。在導演和攝影方面。特殊鏡頭等等技巧。也都進步。很有獨具匠心的地方。而且它組織了燕京影片公司。結果不會實現。反觀上海影界採取創試。若是成功的話。當然他們還會有進一步的辦法。即時北方雖在戲劇發祥地。能近水樓臺得便利。但是今後需要再作出來恐怕也要落到他人之議了。

間島協和劇團八年度演出的總檢討 (河岩)

第一次公演

在它們暑後活動。準備之下。發揮了倫地不知名的劇作家何汪夫君與青森君來担任劇的寫作。一方又由周道君自任編導。才決定了「先驅」「因果」「父歸」三個腳本。「先驅」由汪夫君寫作的。原名「村姑戀」。改名爲「先驅」是一個兵宣傳劇作。「因果」是由道君採自某雜誌。將原作改編了。又命名爲「因果」。內容是諷刺奸商圖利。「父歸」是日本小說家菊池寛的名作。經周道君編導添加了枝葉。演成大團圓的技巧。出演後經淳于君在東滿報上有過長篇的批評。還有寒星等的出來筆戰。鬧的鳥烟瘴氣。好不熱鬧。

導演林君及郎君楊民。劉君振裕等還算出力。關君恒設計舞台佈置又兼演員。是的。必死。演員也無不賣力。顯觀眾。但在化裝上淳于君批評的一點也不差「不知用油粉」。演技方面二三人尚有一些可取。還是幼稚的多。

結果給了我們延吉街上些甚麼？就算在文化要死的路上。開了一點新的創痕而已。

第二次公演

周道君的爲人。確是有毅力。終久給間島留下了不少青年勇氣。他不顧近些不滿那些。又聯搬了第二次公演。

可是。這次公演在演員的質上都注滿了一些強心劑。而量上無形中減少了不少。他一個道還支持去幹。並不氣餒。像前次「先驅」和「因果」兩劇的女主角張玉珍女士。爲了家庭環境的不允許。及劇情和分擔角色的關係上都捨她就退場了。無可挽回。關世恒君因爲第一次費力沒討好。他取不睬不離的態度。與周道君作梗。有病說忙的不露頭臉。又有一些團員看看自己分。有點合不上。也就根本不上團裡。

在這樣渙散的情緒上。周道君仍個着一些殘兵敗將。雖然一再延期公演日期。到底要實行他的主張和目的。文化一演出了。

這次他們的技術簡化裝照明各方面。都有驚人的進步又獲得社會好評。尤其是「哀鴻淚」的主角田紹習女史的大名雀起。認爲該團不可或缺的基本演員了。

第三次公演

第三次公演。是在奉天協和劇團來延巡演以後。間島協和劇團的團員們。鑒於第二次的準備公演有了惡的印象。加以日子。就像無人關心劇運也似的。劇的批評家也不批評了。爲了甚麼？我們是不知道。

可是奉協到延吉。他們也抱了歡迎滿來的和尚會念經的心理。出頭接洽了一下。在歡迎會中開始了座談。奉協介紹了一些經驗。打了一些興奮劑。它才死灰復燃了。

瀟周道君的劉捆人君要收拾殘局。再起東山。從事各方設定。把關世恒君一度請出來。同時又補出一位新的團員和張志成員等等數人。男團員。陣容爲之一新。

這次雖是在露天出演。可是演員們。都特別的在它們的內心深。發奮用力了。蓋演員怕新演員壓倒。新演員怕舊演員譏笑。所以無形中都吃了壯力藥。導演也分任各劇去指導暗中用勁。

結果在藝術上的評價是不壞。可是官方面。認爲缺乏國策宣傳的力量和需要。使他們好不敗興。

但在公演的第二天晚上劇務部長。邱醒民君。不曉得爲了甚麼就不出頭了。他放棄了責任。拿把戲？然吝得員仍不呼驗面掉在外頭。偏全劇觀觀面。好歹的演完了。

第四次公演

暗潮只是暗潮。暗潮決不要妨害了藝術和劇運。爲了發揮劇藝的精神及維持他們所抱的初志。同時又爲了慶祝九一八。並找回前次的面子。到底又作了第四次公演。

受了前次官方的批評影響。這次完全注意到國度和宣傳。腳本也完全是新的創作。汪夫君一躍而成了時代的劇作家了。吳青森君也努力了劇作的供獻。團員方面。因爲需要的角色太少。他們又自消自滅的走散了不少。剩下的出演員。都自負起來。自信有經驗。有把握。排演也不撥時去排演。導演也看腳本是本地生產。能有甚麼好東西呢。不如還來的作品有價值。都在輕視玩忽的態度。隨隨便便的作起。不肯出力。

太直感的作品。實笑力有些不充足。作者固然缺乏想像力。可是演員的感覺力也太遲鈍了。

第五次公演

間島的團員太有些性情浮燥了。爲了負氣。爲了要面子。就忘掉了價務。他們爲了價值。又作了第五次公演。

結果。價合仍是高樂。諸事進行上。就要遲鈍。也不能不使他們消沈。

可是這次演員們的技術上。可說有了更動人的進步。得了好評。陸有了感人的力量了。尤其是在關世恒君的佈置照明的技巧上。得了觀衆許多贊獎。

一九四二、二、十一日

羅患年的久 淋病與婦女病 (冷症赤白帶)

京城 都藥房淋藥
世界的特效神秘藥
都藥房

まむし蝮藥房

防早洩 外用 精力 性美膏
桃夢
木村商行 奉天加茂町十六番

虎骨花蛇藥酒
頭痛藥
老福順堂

大連 歡迎主顧 優待團体
裕和旅館
東鄉町十五番地·電二八九一一

東京神田區三崎町 日本大學法文學科 入學試驗期日公示 總長法學博士山岡萬之助

法政大學 總長 小山松吉 創立明治十二年二月 大學豫科 學部 專門部 高等商業部 大陸部 高等師範部

明治大學 創立 明治十四年

研數專門學校 研數學館

中野高等無線電信學校 中野無線 顧問 海軍大將 山本英輔 校長 子爵 植村家治

目黑 高等無線工學校 校長 上田良武 佐伯美津留

財團法人 國民工業學院 學生募集

工業 通信教授

獨學中學生 最新 中學講義錄 校外生募集 一千名大募集 學期開始・入會最好機 東京市牛込台町十 東京豫備學校

創立五十四年 工學院

財團法人 日本高等無線工科學校 本邦唯一 通信士・技術者養成

文部大臣認可 MRC 大東亞共榮圈確立！ 無電技術の完成！ 武藏野高等無線電信學校

聖戰に一億の民體當り

三菱鉛筆

盛京時報 晨刊
光緒卅二年（明治卅九年）創刊

論說

倚賴性成的蔣政權

一個人自己一點沒有能力。要想倚賴他人以圖生活。這已經是很可恥的事情。還要想倚賴他人得到富貴利達。隨心所欲。姑不問事實能否達到。誰也可斷定其是一個沒出息的東西。何況當初身居一國領袖。掌握國家最高權能。不去開發富源。振興實業。整頓經濟。增加農產。提高文化。擴展交通。把整個國家的政治。踏上近代國家的軌道。又不肯講信修睦。聯絡邦交。還要去承襲數千年前遠交近攻以夷制夷的手段。致啓國際間的釁隙。在英美爲自己圖利益。乘間挑撥離間。蔣政權終被其甘言誘惑。認爲仗義執言。深資倚賴。卒致破碎山河。生靈塗炭。自身淪爲地方政權。仍然無所悔悟。終以爲英美有雄厚的資財。優秀的軍火。供我利用。足以自豪。雖「癡懶子弟」。「日整國若是」。送次借不生產的債款。重賦於國民的双肩。毫無顧惜。因自信拖延日久。日本必不能支持。英美亦決難坐視。倚賴可獲最後勝利。那知道竟鑄成大錯。無復挽救餘地。

當去歲十二月八日英美捲入東亞戰爭漩渦時。蔣政權算達成倚賴目的。必定分外欣幸。因其顧望英美實力援助。已非一朝一夕。英美出兵於太平洋。日軍的勢力既分。可勸令各軍隊及時反攻。收回失地。此種見解。不僅蔣政權皆然。就是英美派心理亦莫不皆然。但開戰以後。英美根據地。節節敗退。由香港。關島。非島。直至昭南島。次第陷落。至現在爲時僅八十日。緬甸已成廢墟。蘇門答臘與爪哇隔絕。荷印的巴薩失守。澳兵已撤回本國。巴坦的美軍。沈英經濟且受重大打擊。是日軍正義當前。努力雄厚。決非銀樣蠟槍頭的英美軍所能抵抗。倚賴英美的蔣政權。至此也可以大澈大悟。幡然變計。滷向和平。倘使英美果有實力。何致向重慶要求援助軍隊。併把聯合軍總司令的頭銜。加諸蔣政權身上。這不是很滑稽的事情嗎？雖然往日倚賴於人。目前反爲人所倚賴。未嘗不足以自慰。不過從前的倚賴。究竟有無錯誤。也該仔細思量。尤其此次赴印度磋商新設印緬公路。未獲良好結果。在英國勢力範圍下的印度。倘然不肯幫忙。英美還可以倚賴嗎？

所以這次蔣介石在重慶召開會議。統計應付戰局對策。當然有鑑於形勢的緊張。不能自欺欺人。無如各派意見紛歧。極難一致。就中和平論大見抬頭。海是中國自力更生的善策。但是劫運未終。言雖意難。盲目抗戰的人們。仍然佔據重要地位。不過怎樣抗戰。以何處爲抗戰根據地。至今莫衷一是。英美蔣的包圍陣線。現在可以說已經被日本軍破壞無餘。沒有一點抗戰資源的國家。處處都得倚賴他人接濟。到輸血路線摧毀無遺的今日。還是不忘倚賴。即使人家並不拒絕。那裏還靠得住。況且英美形勢。物質已感不足。勞工又復缺乏。英美本國土地。頻遭威脅。已是自顧不暇的時候。等到一朝撒手。始知受人欺騙。不是已經完了。所以一部分人知道英美已不足倚賴。轉送秋波於蘇聯。希望蘇聯對重慶援助。比英美可以得力。現已送致禮書。將舊日倚賴英美的情緒。寄託於蘇聯。但是這種因人成事的理想。能否達成。還在不可知之數。要知蘇聯被德攻擊。自身也有相當難局。加以日蘇本訂有互不侵條約。決不能食言而肥。終之倚賴英美。倚賴蘇聯。同是一種無聊的幻想。那裏能得到倚賴的成效呢！

洛杉磯受空襲
連受威脅美全國動搖

【維西廿五日電】據哈瓦斯通信華盛頓電訊、廿五日清晨、美國太平洋上空、有兩隊之敵國機編隊出現、關此、加利福尼亞州警察當局、業向華盛頓有所報告、據目擊者談稱、第一編隊由七機編成、第二編隊、機數不明、但係以戰鬪機構成者、

【里斯本二十五日電】南加利福尼亞沿岸、自二十三日夕、被日本潛水艦、砲擊以來、人心恐慌之際、今次於南加利福尼亞最大之都會洛杉磯、於二十五日未明、被奇怪之飛行機威脅、遂展開高射砲之彈幕、演成莫大之動搖、據合衆洛杉磯電、該日午前二時半、洛杉磯突然鳴有空襲警報之電氣笛、延亙約有三十分鐘、於是高射砲隆隆之砲聲震撼全市、怪飛行機最初被發見時、乃於市西端聖泰頓公園上空、抵至鮑德溫丘陵於悠悠燈火管制下、自市上空向南方飛翔、其後則至油田地帶長灘海岸、又至森彼得羅海峽上空、此間各要地所設置之高射砲、雖不間斷的發放砲火、但殆無命中者、關於飛行機之數、有謂爲一架者、尚有確認爲有數架者、無有確報、但路透通信洛杉磯電、高射砲之目標物見自僅於四十哩之時速飛於長灘油田地帶上空、尚有推想「非爲飛行船歟？」之傳說、關於該飛行機之所屬、路透謂爲國籍不明之飛機、美國合衆通信、報爲外國機、又海通斯德哥爾摩電、據美國側情報之傳稱、該飛機爲外國飛機、至於白宮代辯者、亦確認之、又報該怪飛行機、分爲兩群、於二十五日早晨、飛至美西岸之態、總之、勇冒高射砲之彈幕、飛翔於魔想之美本土上空、該怪飛行機尤確力使悄然於敗戰之羅斯福寢食之不安、關於日本潛水艦之砲擊事件、又繼有此次之事件、自然對全美國民、予有深刻之衝動云、

否認德艦入領 西班牙聲明

【馬德里廿五日電】在加勒比海以破壞通商戰活躍中之德潛水艦、美報盛傳其以大西洋上西班牙領加那列群島爲基地、而西班牙政府外務部於二十五日對此加以否認、發表聲明書如左、

德潛水艦、以加那列群島爲基地在加勒比海活躍消息、全屬事實無根之謠、西班牙、對於本國領土、完全確立主權、而西班牙港灣、無一許其爲基地乃至施設供交戰國團體駐在乃至休養、

強襲爪哇喀里加齊
殘存敵機又被擊毀卅七架

【東京廿六日電】大本營廿六日下午五時發表、對西部爪哇方面續行航空擊滅戰之日本陸軍航空部隊日昨二十五日、更強襲喀里加齊飛行場、擊墜擊破殘存敵機三十七架、

陸軍機獲得絕對優勢

【東京二十六日電】此次陸軍機在爪哇方面航空擊滅戰、於本月二十四日敢行之第六次及第七次爪哇島各地航空擊滅戰敵六十八機被擊破、對於僅在喀里加齊附近、保持餘喘之美荷空軍、加以最後一擊、制其死命、是以本月十九日開始同方面航空擊滅戰以來、陸軍機擊墜擊破敵機總數、實達二百十七機、我陸軍航空部隊、至今後確保任何時期任何方面得出動之絕對優勢態勢、

英美船隻損失浩大

【維西廿六日電】據哈瓦斯通信斯德哥爾摩電訊、二十五日發表、自大東亞戰爭勃發以來、英美聯合國側船舶所蒙之損害、英國船舶之喪失、頗有驚人之增加、又美國亦受顯著之損害、是以英美聯合國側喪失噸數、達相當數、

馬來行政更新

【昭南島廿五日電】皇軍占領下之馬來及昭南之復興建設、現在於昭南島之○○部爲中心進行中、此政治建設之具体的第一步日前已由昭南市長決定、日下即可就任、俟前內務次官大達茂雄氏到任即可急速向實現邁進以確立特別市之行政機關、進行之該特別市之範域、包含昭南島之全部、與馬來各洲併立、大致可誕生以軍政下之特殊之機關、昭南特別市之成立大致可相繼於現在之馬來各洲作暫定的存在、即軍政部支部之將來亦可發展至政廳之情形、

炸碎非島敵陣
美軍勢孤菲兵投誠

【基地二十五日電】菲島上面美國之軍力今已完全成爲孤立無援之狀態、日本海軍航空部隊、對陸軍巴坦半島攻略戰協力、連日猛炸敵要地、收莫大之戰果、又於二十三日襲擊桑歐哥斯欽角之砲台、在此處有奇怪的無線電信所、連絡我方之動向、但關於菲島方面之海上艦艇實行重要水路港灣之掃海魚雷處分等、已將沉海船二隻由水撈出、重力建設經營但關于日前已占領之和羅島之治安、業已確保、三日菲島人陸軍大尉一名已投降日軍、請求協力云、

海底悶熱耐苦潛航
打沉商船脅敵大陸
日潛水艦奇襲作戰日記

【某某基地二十四日林海軍報道班員發電】於廣大水域縱橫行動之日軍潛水艦作戰、隱擾敵陣營、襲擊敵之輸送船、獨立赫赫戰果、而於此背後艦長以下船員隱有無言語所能盡述勞苦、即對魚雷捧御神酒之船員、雖於高熱中、仍安然活動、蒸籠之艦部員、潛水艦、均至不屈之精神、今由入此基地之潛水艦長得到關於此行動之一部的手記、謹誌國民、

○月○日潛水艦乘暗夜南下、海面靜謐無際比午前二時頃由○艦已接到敵潛水艦一隻北上之詳報、我艦隊午前五時頃視界頗爲良好、於是張目嚴視、一發之下使敵即倒之精力與兵器已準備完了專待戰鬪、然終未發見、待接得此附近有敵飛行機終日哨戒中之情報後、乃決意潛行突破、遂充分將換氣、使艦內空氣清淨、惟潛行最前機關長艦橋報告冷却器之狀態不良、能使用云云、於酷熱之南海作戰行動中有此故障實爲不幸、然勢已至此非戰不可、宛如焦熱地獄之潛行、於是二時間、三時間艦內之溫度及濕度惟有上昇之途、船員裸體者靜靜抑止發汗與炭酸瓦斯之稀散、午後零時、士官室已溫度三十八度濕度九十度、電動機室已四十度以上、

○月○日接得已見敵軍艦之電報、船員士氣昂揚、雖皆相當疲勞仍歡歡守各自之部署、繼續潛航午後零時、士官室溫度突破四十度濕度達九十五%、今汗亦不流、時時由發令塲探訊、「尚未見敵乎」蓋對敵之出現、已焦待萬分焉、

○月○日赴○○島、偵察攻擊、是日暴風頻襲來、視界極爲不良、午前八時半、艦首報告見有類似煤煙之物、乃取途漸次與之接近之航路、○島入港、遂追跡前去、然觀彼乃大型商船、似將向○○於午前九時潛航、三十分後又有猛烈之暴風襲來、咫尺難辨、乃立即浮上、轉爲水上追擊、十時三分再發見敵商船隱約接近時、認定爲船名不明之英國新造內燃式機關之一萬噸級武裝貨物船、十時三十五分待望之魚雷發令、船員全部莫大欣喜、士氣極高、於是潛水艦長握確潛望鏡在手、心平氣和、準備潛望、十時四十八分已接近敵右方○○○米、於是充分照準、「準備！射！」之號令一下、發射出之一枚魚雷、向目標直進於是五秒、十秒、二十秒、期待爆音之船員、皆傾耳靜聽、眼望之間發生雲艦之爆音嘅！、命中了、命中了、敵艦了與爆音擊潛望鏡望之、但見水柱

擊沉敵航空母艦
新幾內亞日機大捷

【東京廿六日電】大本營廿六日下午四時四十五分發表＝日本海軍航空部隊、二月二十日、在新幾內亞島東北方數百浬洋上、發現包括航空母艦之敵方有力部隊、即不逸時、飛至敵上空、與敵戰鬪機羣、展開壯烈之空中戰鬪、其中一部、猛然以機体轟炸擊、使敵航空母艦大破、發生大火災、其他軍艦一隻、亦受大損害、擊墜敵戰鬪機十架、日機未歸還者九架、【註】該航空母艦由其被害狀況等推察、雖認爲被擊沉者、但因未見其結果、故謂爲非確實沈沒也、

東部國境警察隊訪問記

（下）

在茫 茫茫之雪原中、挺立之國境警察隊、其所早已成爲人間不能居住之處、猶如我島不通之孤立之小島、然國境守護之勇士等却於此偏僻之地與大自然之一切試煉鬪爭、縱令欲聽無電、亦不通電氣、偶有運到半月或一月之報紙、乃成唯一之精神糧食、徹勵聖業、且常徹夜勤務於外不慎寒氣襲筋骨尤時逢北風猛雪遮斷後方之連絡路、幾三日不食、不謂辛苦之至、而更雖堪者甚多、

吾等 一行爲訪問散於文化之靜寂、記者等於此一週間內、只得反覆讀日前之新聞聊以消遣、吾等在於雪原之警察隊、只一味向西暴進、及抵虎頭町時、正值由新京出發後之第十五日、恰爲紀元節之佳日、

虎頭賓稱虎林卅數年前不過數在爲於蘇里江岸之十餘戶之牛漁牛農之一寨村而已然其後俄國軍命勃發、以由伊曼市移住之部落之建設、乃一贍蓋數千之人口、○○時設盛已極、其後至康德○年此地區一帶乃被指定爲軍事特別地區、越年町名亦改稱虎頭、縣公署及其他○○、○○等主要機關大部均移於後方之安樂鎮安樂鎮乃繼受虎林虎頭云者爲文字所示即形如虎頭而突出於對岸蘇領伊曼與及烏蘇里江之交流、河寬僅二百五十米內外、立於高地、即可窺望蘇聯、格拉斯基及伊曼隱約可於目、

左面可望伊曼河之大鐵橋其南、聳立一山爲偷蘭賓加山、全山均被武裝陣區一駐屯之赤軍、除幹部以外亦不許近前、反之虎頭町曾見非常和平之景象、對岸之國雖已感到煙草及麵包之不足而此地居住之五族民則其生活極度充足凡必要物資、毫無何等拘束限制、且在日軍及警察官之强力之庇護下雖於緊張中仍不失爲和平之國境也、

據同行之三松事務官所談對岸之赤軍兵士、對于王道樂土之滿洲頗爲憧憬不斷前來越境、比即所謂「不戰吞敵」也、

今於 溫暖之室內播述於頭風冷雪之國境監視蘇領之警察隊員之維姿或勞苦、不禁又憶及較多之情景、彷彿現於眼前、

（寫真）煤油燈下這是國境最前線的某部落的警視隊的寫真、這時已辛苦的完了他們一天的勤務、在這煤油燈下、有說笑的在讀着新嘉坡陷落的新聞記事的、還有在向故鄉寫家信的、還和氣的一團好像已忘了這是夜深時候、

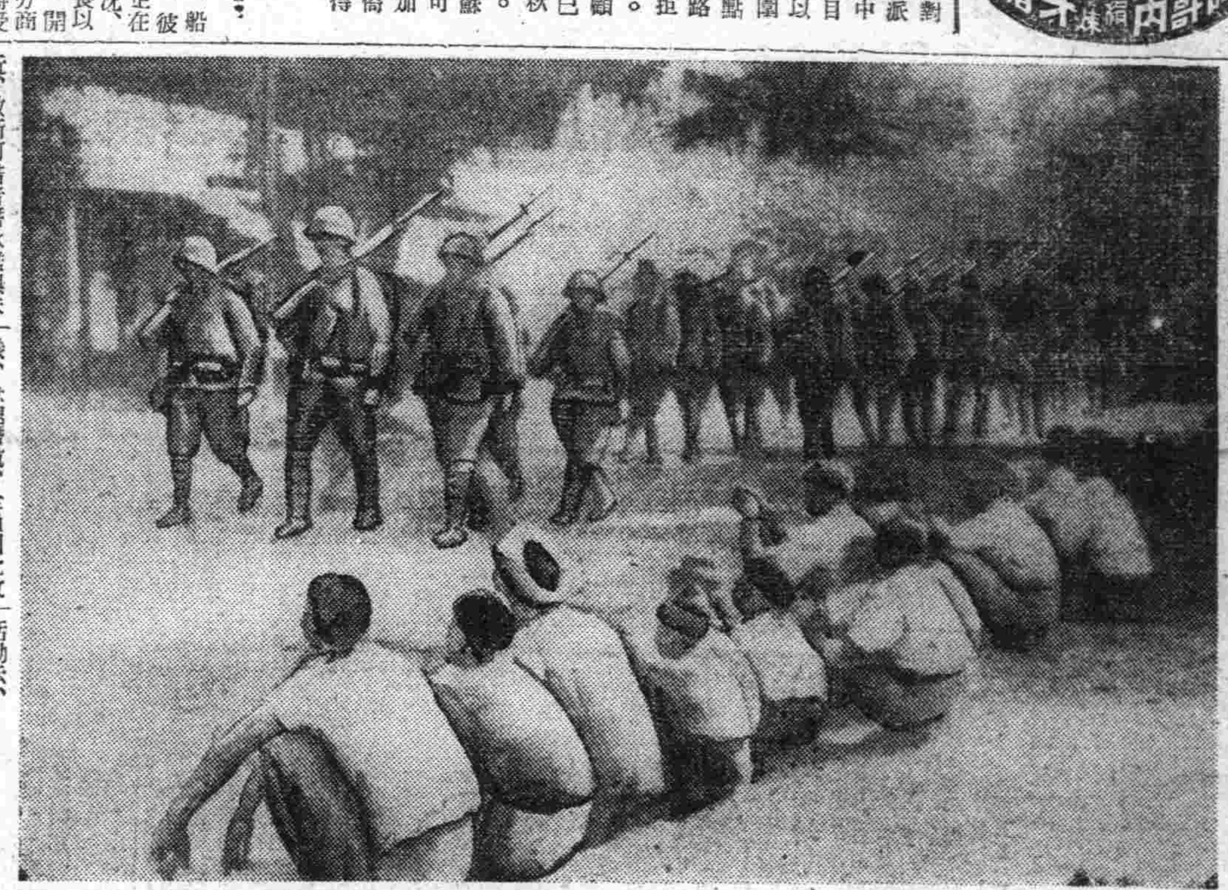

入城將兵倍威武

堂堂開入馬爾達班之日軍○○部隊

英美窺視澳洲
艾瓦特外長露反感

【里斯本二十五日電】據康貝拉來電稱、澳洲外長哈巴特、艾瓦特、二十五日於下院關於現下戰局、發表如左、

日本軍於陸海空作戰、在極短時間、亘廣大地域、掌握支配權、比偉大戰果、殆使日本軍可至威脅全世界反樞軸勢力之運命、固毫不容置疑者也、從而此際導戰鬪於勝利其唯一方途、即爲對日攻勢華盛頓雖有羅斯福與賈齊爾之會談、澳洲不曾包含在內、故澳洲未在內之西南太平洋統一戰線、毫無意義云云、對此加以抗議、澳洲政府、爲指揮太平洋戰爭、於華盛頓主張設置完全之聯合國共同機關、而此提案未被承諾、所以澳洲現在統一聯合國之機關、不能滿足、眞正之反樞軸聯合國共同體制尚未確立、

將帥無能棄城而逃
英殖民相詰問新港失陷責任

【百倫二十五日電】據倫敦來電稱、英殖民相克蘭本氏、二十四日在上院說明最近之戰局、關于新嘉坡失陷、實備守備軍未死守於此、茲將內容誌之如下、

據軍事專門家並現地軍當局之觀測、新嘉坡、軍需品、食糧、飲料水十分充分、且該要塞守備軍阻止日本軍上陸作戰亦有充分之實力、必能應於長久支持關于戰略方面亦得死守新嘉坡爲適當、此種意見不但英國就是澳洲新西蘭之意見亦一致、可是日本軍對熱帶戰鬪之熟練、極爲巧妙、以此妙法攻擊新嘉坡、結果攻落、而守備該島英軍之中、含有由馬來戰退却而疲勞之軍隊、及不習慣於該地之風土之新上陸部隊、且有印度數十萬之訓練兵、該氏非難不體當坐視新嘉坡之失陷、蓋事已至此、而日本精銳部隊活躍之時、已來到矣、

英懼印度叛離
大喊改換手政攏絡

【里斯本二十四日電】伴隨東亞戰局之進展、英國之焦慮亦日益深刻化、乃力謀確保美帝國之兵器廠印度之協力、雖又運用前大戰常套手段目治領之昇格問題、但據路透通信倫敦電、倫敦關於以前將介石訪印之際以與印度政府及印度政界首腦所互行之協議內容之情報爲中心、日下呈行種種之檢討、議會方面、對於戰局之發展、及印度之將來、頗呈不安、此際對於賈齊爾內閣、印度各方面之緊密團結、及英國之戰爭遂行、爲得印度之積極的協力、須改行英國對印政策之聲浪甚高云、

英換保守黨魁

【百倫（瑞士）廿四日電】據路透通信倫敦電、英國保守黨總裁哈定、於廿四日辭職、至於新總裁乃爲前副總裁之阿瑪斯達克第少將副總裁爲米呆爾上校、均前後被選任矣、又哈定之辭職理由、未有若何之發表云、

表決完成戰爭決議
日中央協力會閉幕

【東京二十六日電】發揮全國家族總議之眞價以翼贊選舉貫徹方策爲中心而從事之眞摯活潑協議之臨時中央協力會議、其第二日自二十六日午前九時十五分開催總會、由第一部會以下至第六部會之各座長各自報告部會經過內容後、由後藤議長加以統裁遂向政府傳達之旨、整頓官民一體貫徹翼贊選舉之體制、正午一時再開、以「强化國內體制之件」爲議題、進行協議、鈴木企畫院總裁代表政府側表明所信、繼而開陳會議員代表之意見、自各界代表鄉古潔氏以下十二名會議員表明確立大東亞共榮圈方策、而互政治經濟文化各面强化國內體制之具體的方策最後全會一致可決大東亞戰爭完遂決議翼贊國民之總意至此二日間之意議良深之臨時中央協力會議乃告閉幕、

決議

【東京廿六日電】二十六日午後、在中央協力會議總會、以全場一致、可決大東亞戰爭完遂決議如次、

在御威之下、我陸海軍將兵作忠勇無比之力戰敢鬪、今美英兩國東洋制霸之重要據點、悉歸我有、大東亞共榮圈建設之基礎已成我等臣民宜誓團結鐵石之團結、不撓不屈、使英美屈伏、以期確立東亞永遠之和平、

重臣會議
日政府招開

【東京二十六日電】大東亞戰爭、因新嘉坡之攻陷、故已步入新階段、日政府爲戰爭目的之完遂、並國內體制之强化、乃自二十六日午前九時、假首相官邸開第二回重臣懇談會、出席者重臣側、若槻男爵、岡田、阿部、米內、林等各大將及近衛公、平沼、廣田等各位、及原樞府議長、政府側、由東條首相兼陸相、嶋田海相、東鄉外相、鈴木企畫院總裁星野書記官長、谷情報局總裁、武藤陸軍、岡海軍兩軍務局長、岡本參謀本部長、前田大本營海軍報道部長出席、首由東條首相、致詞後、於是由陸海兩相及岡本、前田兩少將、報告一月十五日之第一回公開以後之戰況、及新嘉坡陷落之皇軍赫赫戰功再次由東條首相、說明因作戰之進展、帝國建設之方策並設置大東亞建設審議會、政府運用方針等、其後由東鄉外相、說明戰爭後之外交況狀、至十一時、方始散會云、

先錢制度續行
設置事務所掌管

關於先錢制度決定本年度仍繼續去年實施該制度、預定至遲迄來月中旬、可完了諸準備、又關於該制度之實施、鑑於事務手續之繁多、正考慮設置先錢處理機關中、今已決定於興農合作社中央會內、開設先錢處理事務所、而事務室陣容等諸準備業已完了、故規定下月二日開始先錢事務、至於先錢處理機關、乃以興農部糧政司關係官並合作社中央會、興農產公社先錢擔當者所構成、預定暫以與去年度先錢實行先錢放出與出貨數量等相關聯之經濟爲中心、遂行該手續事務云、

晚晨刊一大張半

雙美人牙膏

大阪・中山太陽堂
分行〔上海・天津・青島・大連・奉天・新京・漢口〕

強力 利比兒
リベール
從前療法之覆用
對於淋病以姑息療法治療是難於痊愈的其排濃疼痛雖已停止但無非是表面表見愈肝腎之菌依然復雜棲息於尿道管此時如停止醫治當然易於變成慢性之淋疾
用強力利比兒治療並非係舊套療法由於腸壁吸收而發揮化學物質强烈之殺菌力循環於全身徹底撲滅病菌故僅於一兩日內症狀即現鎮靜於短時日內可收奇效務希前記患者務一試
主治 急性淋病、慢性淋病、副睾丸炎、膀胱炎、尿道炎、攝護腺炎、中耳炎、扁桃腺炎、化膿性婦人科疾患
國產高級二基性アミド製劑
發賣元 竹村製劑所

不麻不痛
老篤眼藥
眼病了之危險、實在不堪設想的、於病無益、而且誤事、不良的眼藥、還要刺激性强的、更是危險、傷眼、本品爲世界有名眼藥、有止痛收歛消炎殺菌防腐等五大作用、統治一切眼病、各國人仕、咸所樂用
適應症
總發行 山田安民藥房

大連市武藏町五番地
海陸運送通關代辦
奧村運送店
電話 二一八二三 二一八九一六
電信略號 ダイレンオクムラ（オ）又ハ（オク）
振替 大連四五九八番
支店 奉天加茂町一四號 電話 二四七二九

元賣 木村製藥所

新肝精
滋強補腎 老少皆宜
効力偉大 藥價低廉
新肝精，果然能使肌肉豐滿，精力充實，無怪人人愛用
誠然不錯！您與以前，判若兩人，完全是此藥的効力

主治効能 血虧體弱 精神萎靡 惡症結核 精力衰減 易感疲勞 滋養保健 增進榮養 男女皆宜
株式會社 藤澤友吉商店
株式會社 滿洲藤澤友吉商店

關東軍報道隊 一行安抵海拉爾 分爲四班開始行動

（海拉爾電＝關東軍報道隊員中村秀男發）於蘇聯西北部國境呼倫貝爾草原實行日滿最初大規模之報道演習之關東軍報道隊隊員八十六名、由統裁官福山報道部長齋藤少佐以下報道隊特於奉天頒、邁進雪白現地海拉爾之第一步、全員無於車中假寐者、只專念於報道計畫之構想、隊員一同非常興奮、於旺盛道、呼倫、蒙疆三旅節、分爲三隊、遂行訪問商議、午後一時三十分、參拜海拉爾神社、由齋藤隊長揮、於神前宣誓完成使命、并對部隊長以下將兵致謝、約二小時、實行關于西北國境之重要性之講話、第一日十七日起、分爲四班、開始行動、蒐羅題材、少將以下二十名、亦補給部隊、向三河地區之滿洲里班、向加藤中尉以下二十二名、向滿洲里之札蘭諾爾班、爲探求北方資源者、向札蘭屯班、則取材海拉爾方面部隊之營內情況及嚴寒行軍等云、

全体隊員意氣軒昂 於列車中舉開國兵座談會

【成吉思汗電＝關東軍報道隊員中村秀男發】於嚴寒之呼倫貝爾廣原實行日滿最初之報道演習之臨時關東軍報道隊八十六名擊福山報道部長爲總裁官、以齋藤報道班長爲隊長、二十五日午前十一時、全員一齊赴向海拉爾、生氣勃勃、作熾以數日間之事前教育、即完成弘報崇高之使命就緒、軍紀之精神、隊員一同雖於車中、亦不斷研究進圖、由車窗展望擁擠之討論等、全身統制爲報道精神所燃燒、非常興奮誠可謂士氣軒昂、午後三時四十分、報道隊列車、已抵龍江省東端之泰汀線、時該站月台已擁滿國兵入營歡送之旗式人、物起一片歡呼之際、担當日滿共同防衛之青年滿洲國軍入營兵〇〇名、均乘入報道列車、此乃向龍江省杜汝博特旗及陳巴爾虎海拉爾兩部隊入營之蒙古兵先遣兵〇〇名也、於是報道隊列車、亦變成國兵入營列車、報道班影錄音各班俟班長命令一發即開始報道演習以入營光景爲題材、飛出列車、僅歷二十分間、即完成立體之報道戰、而現於眼前擁擠之大衆眼前、及列車開動、報道班早已歸於車中而開國兵座談會、聽取蒙古青年爲東亞建設挺身以國兵奮起之決意、未幾已入夜、報道列車開至地方最大軍事要點興安嶺、使人感出夜間山丘之冷氣、隊員之大部均翻閱地圖及懷中記事簿專心於明日之計畫云、

普及市民保健思想 市署開衛生委員會

期於徹底達成市民之衛生保健事業之市署衛生局、定於月之廿八日午前十時半、假市署二階會議室、舉開衛生委員會、屆期在多田爾市長、市本部事務長、警察當局、各區署事務長、及市轄各區限定之委員出席代表二名列席之下、共同舉行協議、茲將該會協議事項、及長官指示注意事項、誌之如左、

△協議事項

一、關於詔書奉戴日、市街地美化作業實施方針之件＝關於大東亞戰以市民之厚生生活、及精神作興、奉答詔書之聖旨、於每月詔書奉戴日、實施市街地及道場美化作業、爲極有意義之舉、故須踴躍總動員、以達所期之目的、

二、關於塵芥箱設置方法之件＝塵芥箱之設置、依市街地清掃法第二條規定、各人必須設置、但至今仍未能充分設置、深爲遺憾、際於物資缺乏之時期、而於清潔保持上、頗有防礙、故須急速實施爲要、對於塵芥箱、以日本化製作所之試作品、認爲最理想、故推薦之、

三、關於擬新設下水管之件＝下水本管之地域、希望關係區設下水管爲要、

△指示注意事項

一、關於道路清掃之件＝（甲）門前及道路之清掃規則案、由康德八年八月起始施行、至今仍有多數未實行者、甚爲遺憾、故望努力勵行爲要、（乙）對於下水本管設置無有之地區、每於路上及路傍等處、潑撒髒水、甚爲防礙衛生保健、務望改處是要（丙）建築用殘土、任意放棄路旁、大有汚損道路清潔、望建築當事者、督勵放棄他處爲要、

二、關於塵土清掃之件＝（甲）塵土、應投棄塵土箱內、對於步道及其他公衆自由通行道路投棄塵土者、亦不在少數、此項務希協力禁止爲要、（乙）各家庭對於塵芥等、於可能範圍內、擇選易於燃燒者、焚於浴室火爐等處以圖塵芥之減輕爲要

三、關於屎尿清掃之件＝（甲）滿系家屋對於便所多有不設置、或設備不完備者、頗有關於保健衛生、故關於便所之建設補修等、務希多加指導爲要、（乙）接客業之便所、因使用頻繁、急應漸次改設水洗式、要望多加指導、（丙）對於新築家屋、於可能範圍內、設置水洗式便所、此項要望極力指導爲要云、

作興國民精神重視團體訓練 舉開全省體育協議會

當此日滿兩國、攜手向大東亞建設途中邁進之今日、吾等一舉手一投足、實有影響於東亞或全世界之重要性、是以担當體育指導者之使命如何、不問可知矣、奉天省體育當局有鑑及此、特預定於廿八兩日、在第一女子國民高等學校講堂、招集省下體育指導者六十餘名舉行康德九年度省下中等學校體育指導者懇談會、省側出席者、有皆川省次長、申民生廳長、堀田文教科長、赫保健科長、鈴木、龍井兩視學官、入江省體育股長、民生部之出席者、有新谷體育官、至其懇談事項、略誌如下、

一、國民精神作興與規律之訓練、爲學校體育之第一要義、

二、重視團體之訓練、以企達成建國精神之涵養、

三、實行身心一體之實踐的鍛練、以圖國防力之增進

四、育成學生明朗快活之精神與機敏處事之能力、

五、時常於體育之中、注以鑄行與勞作的訓練、且留意實踐的指導、

六、注意於衛生身體之鍛鍊、

七、注意之外運動、

八、考慮師道學校學生之鍛鍊、因其將來爲他人師表、

九、注重女子體育、精神肉體並重、

十、運動選擇制度

十一、龍謂協和青少年團之實體、須時常與學校教育保持緊密聯絡、

十二、對於防諜、防毒、救護之訓練、亦應講求積極活用方法、至其基本條項則未定、

全省中學体育大會 定於六月中旬舉行 昨舉開第一次準備委員會

欲使國家興隆、即國民必須具有旺盛之精神與體力所以近時世界各國莫不爭以訓練國民之體力爲要事、現當此大東亞戰爭與建國十週年臨頭之際、我奉天省爲表示慶祝計、已決定在國民運動場、於六月十九日、二十日二十一日、三日間、舉行省下各市縣對抗並日滿中等學校體育大會、奉天省體育當局、現已將此項大會之一切方針擬定、並決定自二十六日午後二時起、於大和區住吉町奉天大樓舉行第一次準備委員會、皆用委員長、申上田、兩委員長、均行出席對所擬定之事項、加以熟列之磋商云、

寫眞說明

共產匪首趙尚志、自從建國以來就在滿蟠踞、以反滿抗日爲目標、非常凶惡、日前一時逃往國外、最近伴同時局之進展、三江省警務廳又察知潛入國內擾亂治安、於是該廳很迅速加以追求所以二月十二日、午前三時許、發見在該省鶴立縣境內行動、結果被射殺、（圖即鹵獲之武器）

恩賜財團建國節成立 本年事業計畫已決定

本月六日萬壽節時、畏蒙皇帝陛下、下賜育英事業與賑恤救濟及其他斯界事業、資金之御內帑金、關此、決定創設恩賜財團普仁資金、作民生部衛來舉設立委員、作成定款、銓衡役員等、進行諸般設立準備、二十六日午前十時、在民生部大臣室、於谷大臣以下各委員出席、開第二回設立委員會、審議結果、決於三月一日建國節當日午後二時半、在民生部講堂、舉行創立式、此恩賜財團普仁資金、以張國務總理爲總裁、谷民生部大臣爲會長、鹿兒島宮內府次長爲副會長、熙宮內府大臣、武部總務長官、直木、孫、消原各參議、巴興安局總裁、井上大同學院長、作田建大副總長、三宅協和會中本部長、張海鵬將軍爲顧問、以源田民生部次長爲理事長、曲厚生、本田教育兩司長爲常務理事、本年度事業計畫如左、

△獎學資金之給與或貸與、對於建國功勞者之子弟及無修學之資者、認其係將來有爲人材者、給與或貸與學資、

△社會事業之獎勵助成、對於優良社會事業團體、爲獎勵事業計、發給獎勵金、而對社會事業施設確保其將來事業繼續確實者、爲助成計、發給補助金、此外、爲謀社會事業之普及發達、對於社會事業不振地方、發給補助金、使經營略應地方實情之事業、

▲社會事業

▲施設之設置獎勵、對於社會事業施設須創設改良及擴張者、對其創設費、改良費及擴張費、並關此之初度調辦費、補助其二分之一以內、救濟罹災者

對於各種災害之罹災者爲一時救濟、發給救恤金、而明年度以降、與收入財源相呼應、事業計畫內容、更形強化、一般育英事業之外、對於國家文化建設上時有貢獻之專修科學者無研究費者給與或貸與之、社會事業定利資金之融通、社會事業或育英資金功勞者表彰等、亦行計畫、

防火週間成績頗佳 今後尚望市民協力

宇井警防科長發表談話

關於二十起至二十六日止所實施之全國防火週間的成績、奉天警察局警防科長宇井寧氏、發表談話如左、

此次實施之全國防火週間由於市民各位之協力已收得頗良好之成績、然本週間中竟有數次火災之發生、實爲遺憾、觀實施狀況、工場方面、對建築、作業、消防施設、已加以非常研究與改善、訓練亦非常熱心、比較去年頗示進步、認一般市民亦示熱心協力、誠爲可喜者惟尚多有

一、對火災不注意者、

一、可燃性物件不整頓者

一、不適於消防施設之實際用者、

一、消防訓練之不充分者（特別是工場、職場）總之乃以本週間爲契機、使國民充分認識時局下之防火重要性、俾對火災預防並空襲火災、嚴加注意云、

奉省於建國節 表彰優秀警官

奉天省警務廳當局、爲對省下警察勤務九年以上、品行方正、勤務成績優秀者、實行表彰計、已決定以三月一日之建國節爲期、舉行賞狀賞品（手錶一枚）授與式、於三月一日、自十一時起、在省禮堂舉行、受表彰者、計有奉天市小田孝三副局長以下一百一十二名、省局長及警務廳長、均有所訓示云、

私賣鴉片 被警逮捕

數島警察署司法警長李鼎案、於月之廿三日午后三時頃、調査戶口、行抵厚生街四段一一五號胡建東家中、彼時胡某之妻郭蘊珊、正在室內以私煙待客之際、李警長瞥見此情、初則未明眞象、究問郭氏有無煙證之時、該吸食者已乘機去、於縱詰之中、郭氏私營煙館之眞情大白、當時將煙具全份煙泡四枚、連同郭氏經李警長拘捕、一併送署懲辦、經司法當局嚴訊之下、得悉其煙土購買之處、係數島區厚生街四段七二號關晉氏家中、警側因之以迅雷不及掩耳之手段、於廿四日午后四時頃、將關晉氏獲到、現正在審訊之中云、

工人偷煙捲 被守衛逮捕

朝日區協和街三段協和煙草公司工人那常善、年十五歲、原籍瀋陽縣人、現住小西區北興街二段二三九號、於月之廿五日午后二時許、那某私自窃出興亞牌煙捲十一包、遂交自該公司推爐灰工人耿煥廷（六十二歲）、藏於爐灰車內、希圖運出變賣、不料當該二人藏煙之際、被該公司守衛覺發見、乃行報告朝日警察署、當由該署司法係保詹仁滋場、將犯人及贓物、一併帶署審辦云、

全國喇嘛寺廟 祈禱日軍戰捷

大東亞戰爭下、無敵日軍之威力、已呈示目前、故四千三百萬國民如火如荼之決意、慈爲靈周、「感謝日軍」之忠誠宗、當此之際、滿洲帝國喇嘛教宗團、由宗團長齊汗呼圖克圖活佛及各活佛協議結果、乃決議「吾等能自由生活、乃日本軍所賜、無日本軍則無吾等、故以誠心祈願友邦日本軍之戰捷」、已向全滿一千餘喇嘛寺廟、指示「日軍戰捷武運長久祈願法會之際」條云、

郵費改正實施在即 郵政總局發表當局談

滿洲國郵費、自三月一日起、有信件每廿瓦六分、弘報、明信片三分新聞誌雜等、每百瓦、一分、一般印刷物每百瓦四分、及其全面的改正、關於此次之改正、郵政總局、發表當局談話如左、

值近來諸物價及各種公共費用相繼提漲中、只郵費依然堅持低價政策今因呼應日本郵費改正、遂決定此即應新事態之郵費、今同郵費改正之要點如左、

一、對於郵便物送達決定以必要且純粹之手續費爲中心、……軍事小包等、考慮其各各特殊性、而依然照舊、

一、取消原位單位之費用、但新聞與圖書及滙集送達之新聞紙、爲一分五厘、

一、改特殊辦理費、使爲適應各辦理內容之費用

一、關於重量階段、使爲五十瓦百瓦等之簡易、

一、從前小包向不便地送達之際、另加郵費、今則取消單一郵費制、

一、國內小包因收件人之轉居等而轉送、或因收件人不明而退送時、向來不另收郵費、今則改正、將之取消、郵向中國之郵費、殆與向國內及日本者同一、又改正中之信件與明信片、雖比日本之改正郵費之五分與二分有多少高率、但由於日本與滿洲之經濟情形、及送達手續費之各異、不得已而出此者、又自三月一日以後、使用從來之明信片爲記念郵票等使用之際、請勿忘補足改正額云、

全市九署總動員 檢舉糧穀犯多起

奉天市警察局經濟保安科爲根絕糧穀不正囤買、新資等暗行交易之根據、二十六日午前一時至四時、對於管下九署總動員、一齊着手查拿、計此次所查拿得者如左

▲胡麻油二千百斤 ▲胡麻三石九斗 ▲大豆三十石 ▲小豆十石 ▲糯米粉上七袋 ▲包米二十袋、凡此均係於皇姑、北關、瀋陽署全管內、其他管內並無一件、

建國精神作興週間 全國展開盛大行事

爲喚起謳歌於建國十周年中之全滿國民之歡喜、及玩味大東亞戰下建國精神之理想、所謂十周年上半期之最大行事、「建國精神作興週間」、以三月一日之建國節爲中心、自二十六日起、於全滿實施、以期第二建國之新進展、一方對於担任護守北邊國防第一線之日滿將兵捧書感謝之「軍事援護強調週間」亦於該日開幕、此兩週間、併行實踐、乃飭有新意義也、又建國精神作興週間、以各種講演會爲首及建國節祝典、孝子節婦之表彰式青年大會、慶祝市民大會、建國回想座談會等之豪華行事等、於全滿各地、迴億十年前之情形、及力詩將來之覺悟、於各種會合、以闡行感謝默禱、慰問軍人遺家族、及慰問前線等、靈、捧讀詔誥、裝璜此週間、又國都於作興週間一般行事外、自廿八日午後七時、在記念公會堂、發表建國序曲之演奏會、以爲增飾周年之行事、宣傳隊活動於街頭、又於強調週間、國都市民以振作軍事援護之精神、及期行軍事援護徹底之夕、支援遺家族之生活、慰問感謝祈禱祭等盛大諸多之行事、均相繼舉行云、

表彰模範警察官

治安部警務司、爲記念建國之佳節、定於三月一日午前九時半、在治安部會議室舉行第五回全國精勤模範警察職員表彰式、而此次更特以治安部大臣之感狀、對建國以來治安肅正並警政運用上有莫大功勞、且八年以上的永年勤續者約一千名、酬勞其功績云、

全國婦女兒童大會 定於建國佳節舉行

於陽春輝耀建國十周年之建國節的佳日、將舉全國舉行展開各種紀念行事、而國都則自當日午后二時起、在紀念公會堂、以左記目錄、盛大舉行建國十周年紀念慶祝全國婦女兒童大會、以期婦女兒童之意氣昂揚、

一、開會、（司會）張懷儒

一、開會之辭、王世遠

一、國民儀禮、

一、小國民之誓、小國民代表

一、致詞、金子定一閣下

一、三呼萬歲、金子定一閣下

一、閉會之辭、王世遠

一、演藝

（一）音樂＝滿洲開拓義勇奉公隊喇叭鼓隊、指揮小野田准尉

（二）各國民學校學生行事

市立第一女子國民高等學校、大經路國民學校、自強街國民優級學校、其他國民學校多數參加、

（三）十周年國民歌唱指導作歌、齋藤一正、作曲、丸山和優指導、若柳千鶴（光龍會演出）

（四）電影

小國民之誓

一、吾等小國民、須篤忠義之心、勿令父母掛慮、

一、吾等小國民、須正禮儀、勿辱大國民態度、

一、吾等小國民須健康身體極力勤勉用功、

一、吾等小國民、宜互相結合、爲建設東亞新秩序而努力、

一、吾等小國民、須感謝軍人、忍耐任何苦事、

此五誓言、吾等以誠心實行、

陸軍紀念日佳辰 舉開全滿武道大會

當三月十日陸軍記念日佳節當日、關東軍豫定在新京新武殿、舉行全滿南北對抗武道大會、內容分柔道、劍道、弓道、刺刀術四種、俾發揮日本武道之眞價、而南軍劍道部豫選大會、三月一日午前十時、在奉天葳町滿鐵道場舉行、南滿各地六十五名之斯道猛者中、選出二十五名代表選手、俾出場於南北大會舞台云、

決戰之聲

奉天地方法院羅審判官

新嘉坡的陷落、不但是東亞共榮圈勢力的擴展、也可以說是確立了黃種人在世界光榮的地位、

過去我們一般人對白種人的觀念都以爲是高出於有色人種、一切都佔優勢、可是這次友邦日本能代表我們東亞民族激起正義的砲火驅除了侵略東亞的魔兒從今以後、一掃英美的惡勢、這不單是友邦的勝利、是滿洲的勝利、更是東亞黃色民族整個勝利、

不過我們並不能因此沾沾自善、以爲滿足、同時還要更益發奮起、不論前方與後方、都應該更聯成一體的團結起來、再繼續健鬭下去、

三塔牌 防衛是安民 防衛是愛民 國防如金城 大家永安寧 柏內洋行

南滿飜譯學會招生 △新學年開始陽曆三月三日

奉天日語學院招生 科別、日語專修科、商業科、各六十名、插班十名、入學、現已開學（有証書者准免考入校）限三月一日以前 校址奉天大南關下頭富教胡同（通話牛有鐵路月票）入學詳章附郵四分即寄

日滿專門教授書院 日本語 新學期開始三月二日

奉天盛京商業學院招生 一、入學資格 二、入學手續 三、考試日期 康德九年二月二十八日（報名前一日止） 四、教授課程 與國民高等學校同（四個年卒業） 本院給與定期乘車減價證 本院新設簿記專修科現已開課隨時入學 校址奉天市小南街一段五十二號 地址奉天瀋陽區一心街一段廿四號電話（四）三三四六號

全滿馳名 姜子良相法如神 言必有中

專治腿疼 蘇家屯漢醫王一敬啓

調經育生丸 專治月經不準經血過多過少赤白帶下肚腹疼痛子宮寒冷腰腿酸疼四肢無力積聚病塊月經閉止久不生育產後諸虛百損勞傷婦女一切病症 每盒四十付六元五角 奉天北市場登瀛泉東路北樓房

專治各期肺病咳嗽吐血 王氏理肺安嗽丸 玉德堂藥店

（主治）男婦老幼 各期肺病 大口吐血 肺癆肺癰 咳嗽痰喘 肋膈疼痛 痰中帶血 呼吸氣短 新舊乾嗆 癆傷咳嗽 傷風咳嗽 年久咳嗽 體質虛弱 四肢無力 食慾不振

用法詳載於說明書內 外埠函購請由郵局掛號滙款每封六元加郵費貳角

奉天市小西邊門外市署路南老爺廟院內 總經售處林軒醫室

郭氏醫院 入院隨意 院長郭文高 內科小兒科產婦人科及其他一般 地址奉天城內鐘樓南明湖春飯店東 電話四一三九三

百萬 マムシ藥房 電話三四五五五

化痔 腳氣 心口疼 疥癬

歡迎主顧 大連 中央旅館 優待團体 大連駅西鄰・電話三三八七九

哈爾濱道外正陽十四道街 老福春堂藥房
・本堂出品四種靈藥全滿馳名・
劉氏樂仙膏 專貼婦女經血不調諸般症
劉氏養血保坤丸 專能調經養血行經腹痛
劉氏金丹 專治咳嗽痰喘五勞七傷
劉氏金剛藥片 專能扶陽固精夢遺滑精腰腿痛等腎虧最有效
「外埠各省城鎮均有經售」

參天堂 紅色健通丸

頑固便秘也能立刻暢通
參天堂紅色健通丸 空前絕後的靈效
因便秘而起之諸症
特長 〇味美適口〇量少効大〇連用不成習慣〇小兒老人孕產婦及身患腎臟病或心臟病的人也可安心服用〇價格極廉
昨日的痛苦今日的快樂 嗜好鴉片的人也很歡喜

助君安睡 恢復疲乏
欲謀幸福、必須增進健康、欲圖健康、必須消除疲乏、更當睡眠安適、君欲解疲乏、求酣睡、請於日常飲用此酒、保有强身安睡之効、飄樂綿長／
赤玉牌葡萄酒
原質精良 美味甘醇

國兵入營壯行大會
首都於協和會館盛大舉行

歡送擔負國防第一線重任之入營壯丁之第二次國兵者祝禱祭、自廿五日午前十時、在於協和會首都本部市公署主辦下、於新京神社、已經盛大舉行矣、（圖爲式典後於社前三呼萬歲之壯丁）

【新京】本年度國兵之入營、日期已迫眉睫、首都本部、本日正午、特於首都協和會館、舉開國兵入營壯行會、出席者、除入營之國兵及首都本部關係者外、更有首都警察總監、治安部于報道部長、國防婦人會、市公署放送局、本市各區支部長等來賓、開會時、首先合唱國歌、並向帝宮、宮城、遙拜神廟、遙拜後、則由金首都部長（新京市長）、軍人後援會、新京支部長訓辭、繼之則由治安部于報道部長致祝辭、此外更有本公隊、青少年團、國婦等代表致壯行之辭、國兵代表高碕曉答辭、最後則由首都本部長、贈呈紀念品、全體三呼萬歲後、餘興開始至午後三時許、此意義深遠之國兵入營壯行會始告閉會云

重大使命、我國基於日滿一體不可分之大義、立於共同防衛同一陣營之下、必須積極邁進於高度國防國家之建設一方鎮護北邊開發產業、舉物心之總力、以援盟邦之戰、而促進東亞共榮圈之早日確立、是以我國國兵法之實施、良有意義、今者諸君、由首都新京、多數壯丁之中正當被選成爲身體健强、學術優良、品行端正、思想正確之模範青年、將由三月一日以第二次國兵、各入其所屬部隊矣、夫國兵制度乃爲國防上之必須條件、先進列强、無不實施此種制度、尤其對於國家觀念之涵養上、亦深有利益者、此次諸君入營、闔家歡欣入營、以首都代表之立場、獲得全國第一位之優秀成績、是爲切望焉、略述數言、用作致詞、前程遠大、諸君於就職或就學中途被徵入營者有之、既入營而時常顧念家庭者亦或有之、然須知國兵制度、乃超越個人利害之國民、一大義務、並負有國家興衰、國民福利之責任、但此崇高聖業、應懷思熟慮、排去各種不安與疑念、向良民良兵之目標、躬行實踐、善盡忠孝之道、庶乎功成名就、將爲國民之楷模、當可預祝也、至於入營後之家庭、及退營後就職等事、當與關係各機關、密切連絡、不使少有後顧之憂、故希諸君、勿以此爲念、最後敬祝諸君、前程遠大
軍人後援會新京支部長 金名世

金本部長致勉勵辭

【新京】協和會首都本部於廿五日正午假協和會館、對第二次國兵入營者舉開盛大壯行會、當時有金首都本部長臨席、對入營諸君致極懇切之辭如左、

茲者今日舉行本市第二次國兵入營者壯行會之際、得睹諸君精神煥發體格健康不勝欣快、

方今日國際情形爲有史以來未曾有之變、時期而吾東亞新秩序之建設、確乎進展一邁進、於最後之階段、率先者盟邦大日本帝國、爲期安全解放東亞民族、毅然興師、宣戰美英、開始大東亞戰爭以來、僅以二月之短時間、已將太平及印度兩洋之連擊據點、香港、馬尼剌、新嘉坡等要塞重地一一陷落、擊其暴民、驅逐殘敵、對於東亞十億民衆、與以更生良機、而恢復東亞人之東亞、誠堪同慶、然爲完成此

旅大正月物價平穩多騰貴少

【大連】大連市一月中大宗物價、經食料品、建築材料之總實、比較上月增九厘、上年同月多九分三厘、昭和五年一月基十四成八分八厘、在七十一種騰貴品中、低落者六十三種、提高者八種、若騰市小宗物價自一月十五日至二月料、豆類等、皆關東州產者、成品昂騰之物、比上月高一分一厘、上年同月提一成四分六厘比昭和五年一月多八成五分五厘、在五十七種騰貴品中、低落者三種、平穩四十二種、昂騰十二種云、

大東亞戰勝爲契機 商民各會應時覺悟
鑑於時勢最近有合併之決意

【大連】伴同新嘉坡陷落、大東亞戰勝之成功、對於南洋貿易之進展、日滿經濟前途伸張、關東州以大連商工會議所爲中心、最近積極研究海外貿易、乃屬當務之急、關於滿人在連從來之商民各會、使其追隨活躍、深以其內容組織之缺欠、每感不足輔助國策之遂行、故州廳經濟部、頗希望各商民會主腦、披瀝赤誠、綜合多數商民之意思、急轉直下、自動合併、改組最有力之機關、以與統制國策相並行、無負當局之期待、據探商民各會見地、固執成見、雖不欲以前從所立之基礎、一旦喪失、爲人指責、乃心存觀望、亦不得已也、惟仰州廳英斷、命令之是從、但已至適當之時期、殊無躊躇遲回必要、勿論如何、當此大東亞戰勝之時機、應行努力合作、一致向經濟進展途上邁進、決無遲疑延誤云

新嘉坡陷落舉行慶祝大會

【遼中】縣當局以及協和會、並全體商民、於此新春之佳節、遙同友邦陸海軍爲完成復興東亞大業直搗賊人巢穴攻陷新嘉坡之喜訊傳來、故全縣官民、無不大歡躍、從此英人百年來侵略東亞之大本營、已根本顚覆、吾東亞人所受之桎梏、已由皇軍之手解放、故此役之關係、於戰略上、於東亞之民族之興發上、實極有重大意義、故本縣官民特於十八日舉行遊行慶祝大會、張揭標語、情形極爲隆重云云、

何頑愚輕生竟如斯
襪子是自殺導火線

【哈爾濱】女子之知識薄弱、與認識不足、而生起之家庭悲劇、時有所聞、尤以愚頑之輩、以些微之家庭衝突而出自殺手段者、亦屢見不鮮、是實爲社會上之一大缺陷、昨又有以夫婦間以洋襪一双而演出服毒自殺事件、事實如左記、新安埠安定街住戶楊福林（二五）、做成衣匠手藝、妻李氏（二二）、生子洪林（二）一家三口、生活尚稱小康亦可謂爲圓滿家庭、楊以素性暴烈、李氏更而且野、以是日常雖有小爭論亦極不相容、各不示弱、此亦係無知家庭間不能互相諒解之通病、而悲劇遂因而發生矣、前日李氏、以新年關於、購買新襪一双、爲其夫所知、楊正以近來個人更易新襪、曾被其妻反對、發生口角、及今見妻未有許可亦購新襪正可乘機報復乃痛責李氏以是由口角而動武、終則二人打成一團、後經同院人等勸解始行了事、但李氏已鼻青可睹矣、楊以既得勝利、仍出而爲人作縫衣、而李氏則憤怒不可遏止、於午後一時許先使幼子入睡、彼則吞食鴉片三份、希圖自盡、以了餘生、及午後三時頃、毒性大發、滿炕亂滾、爲鄰人查知、急尋其夫歸來乃送往市立醫院救治、惟以時間已晚、生命頗爲危險云

州廳積極研究住宅難解決策
改正建築取締法規

【大連】大陸關門之大連市內、人口逐年激增、因此發生住宅難問題、且最近由東方面來連者、伴同時節關係而益多、故目下之住宅、愈感不足、雖有市營住宅、及滿鐵等各大會社、新築或增築、然而終是杯水車薪、無濟於事、各方對此、仍極謀緩和策、查其原因、固由於建築材料之不充分、然亦建築取締監督法規不整備所致、故今日一般住宅之新築或增築、仍有供不應求之感、對此取締當局之州廳保安課、決調查各種實情、研究之下、促進一般住宅增築、緩和今之住宅難、諸現在取締法規上所缺陷者、旅大兩市、住宅使用地、有局地的限定、致兩市住宅之建築、得於伸展、關此決定改變建築取締法規、此爲目下積極研究中、至於建築材料之不足、亦急速研究解決策、務求都市內住宅、供求相應、以資大陸關門之發展云、

生活困難者調查

【西安】西安縣公署奉四平省公署令開、因屆建國十週年之期、所有福祉事業應積極辦理、其在社會上人民生活困難者開始調查計、病發者、老衰者、寡婦、孤兒、廢疾者、失業者、以上各項人民如有生活困難者可調查呈報、縣當局業將斯令飭各街村長認眞調查、於三月五日以前呈報縣署、以便彙報當署云

爲徹底愛護資源 實施防火週間

【鐵安】警察署由一月二十日至二十六日止（一週間）實施防火週間、關於防火注意事項如左、
一、義勇奉公隊消防班之訓練
一、婦女防火思想之善導
一、火之附近要清掃
一、可燃物之整理
一、煙囪由警察及消防隊之指導及檢查

禁燃炸炮防火災

【遼中】縣城警察署警務長、以新正商民多以燃放炸炮爲娛樂、稍一不慎、即易發生火災、危險殊甚、且以時局關係重大、如節約無味之消耗亦爲必要國民所應履行者、故召集縣內商民住戶、齊集署前、曉以火災之害、並刑罰之重、以期縣民皆知畏懼、破壞戒心、以杜禍患於無形云

工場員報名踴躍

【西安】西安縣公署奉令、極確令開募集軍工場從業員西安縣募集人數、男子二百名女子五十名、所有詳細規章經縣當局佈告在案、近日頗來此項從業員男女人士、報名者甚爲踴躍、凡在西安街報名均在街公所教育股、薪金優厚、待遇優良欲充從業員者前往報名、正爲以工報國而又有正當職業、誠人生良好機會云、

海運奉公團新設投炭教習所
修了者授與資格証書

【大連】關東州海運奉公團、爲節約燃料、及船舶火夫素質向上計、前者於奉公團會館內、投以工費一萬二千圓、建設投炭教習所、現已完竣、二十五日午前十一時頃、由役員參列下、舉行開所式、繼於同日正午、招開理事會、對於同教習所訓練修了者、決議授與投炭技術資格証書云

期對新港陷落徹底認識
製成標語頒發各村

【通化】新嘉坡陷落、通化縣當局曾通飭縣下各村屯舉辦祝賀大會、縣當局期縣民對新嘉坡陷落、關係東亞生存重要之意義、更深加一層認識計、特製成標語四則、頒給各村屯張貼重要之標語如左、
1、陷落新嘉坡如同斷了英美的氣
2、新港陷落功成東亞永久安寧
3、新嘉坡陷落英美的勢力就算打破
4、新港陷落東亞民族就能得過

新嘉坡陷落舉開慶祝大會

【三源浦】曾爲號稱百攻不落之英侵略東亞最大根據地新嘉坡、卒被忠勇皇軍以最短期間內即將其攻陷、而行占領、當十五日夜由國民政府中、接得新嘉坡陷落之喜報、國民歡欣雀躍、於衷心感激之下、驚天動地、赤誠之表情浮於各人歡笑之顏上、同時新嘉坡陷落情形之遍聞內、後經協和會主催於十九日正午（十二時）假普通學校校庭、由本街各機關各法團各學校以及神商市民參議出席下、盛大舉行感激之慶祝式典、當由警察署長、作重大講演、新嘉坡之陷落乃大東亞聖戰之階段共榮圈完成之先際、國民此際更應特別努力奮鬥、以澈底完成聖戰、原因英雖失去侵略東亞之根據地、但其軍事重點物質根源在於緬甸澳洲印度三處故以上三處如不澈底蕩平終不能絕其後患、故想聖戰澈底完成、雖第一線將士忠勇用命外、我槍後國民更應奮盡全力協助、其赤誠應與第一線將士毫無二致、如斯則東亞聖戰即可完成矣、故今新嘉坡雖陷落、更需努力、使東亞大地仍歸東亞民族所有、地圖變色、歷史重光、望我國民勿驕戰勝、更當述詳明、閱使國民衷心感激、於午後二時許依式終了後、乃行閉幕云

火葬場歸街辦理

【西安】西安縣立火葬場爲改良殯葬節約免去糜費事處理、在南門外設立火葬場、計、經縣公署庶務科辦理、近因街民稱密而爲便利起見近特將、火葬場經辦事務改爲、西安街庶務課辦理、其有人民死亡者火葬時、可往街所申報云

開催滿系青年戰捷祝賀大會

【新京】協和會首都本部動員自廿號至二十五號止之滿系青年、遂自廿五日午後六時半、於協和會館、舉行戰捷慶祝大會、有中央本部金子審查役以大東亞戰爭與青年之使命、及民生部敎學官張濤昌氏、以打倒英米與青年之覺悟爲題、先後講演後復放映時局電影、賚以觀賞云、（圖爲沉聽金子氏之講演之靑年衆）

豚肉缺貨秘賣高價
元宵佳節仍無肉可食

【大連】滿人一唯生活上、日不可缺之豚肉、自去冬以來、市上既告無貨、滿人以舊年習慣、尤其是千家萬戶、大有無此豚肉、不可卒歲之觀念、大連市畜業課、曾注全力之結果、亦毫無所獲、目下雖已過舊年、而元宵佳節、又告來臨、在多數滿人居民、延頸以待之豚肉、仍難如願一嘗、於是秘密運入、高價轉賣、竊取私利、大有人在、據聞自去年冬以來、豚肉每斤由二元、乃至二元五角、一般普通居民、尙屬不能到手、亦滑稽之現象也云、

各學校一齊開校

【遼中】省立國民高等學校省立女子實業學校、街立國民男女學校、茲以冬假期滿、於本月十八日乃一齊開始授業、各男女學生均紛紛赴校報到云云、

完備防空事業
檢閱分團設備
大廣場署管下日程

【大連】大東亞戰下、主防空陣之確立、一切不可缺之防空諸業務、皆須爲謀完璧、因大連大廣場警察署、對管轄大連警防團、二十三日起、實施臨時檢閱、檢閱事項如下
一、文書、簿册、整備否 二、輔理之正否 三、設備資材管理良否 四、應急準備適否、其他二十四日以後、對各分團檢閱日程如下二十四日午前十時、浪速分團、午後二時常盤分團、二十五日午前十時日本橋分團、午後二時羽衣分團、二十六日午前十時、嶺前分團、午後三時老虎灘分團云

各商商咸行開市

【遼中】地處偏僻、商業雖不甚發達、但近年來尙較興隆、茲屆舊正初六日、本爲商家開市之期、遼中全體商號、均已開張、大放爆竹、咸照常營業、無一落閉者、於此可見太平之景像云、

本社廣告事務
請通電話
二一一八九七

胃素
主治效能
興華大藥房
電話（四）二〇九〇

長壽的方法
胃腸營養
若素
胃腸·疲勞和長壽的關係
長壽本是人々都願意的事情，但是沒有長壽的知識也是難做到成功，願意長壽的人，首先應當注意胃腸機能與疲勞因素，因爲胃腸機能衰弱和疲勞因素，都能够促短我們的生命，所以希望長壽的人，不可不注意此點。
「若素」是造成長壽唯一良藥他裡邊的成分對於我們身體有很多的貢獻，能提高胃腸機能解除疲勞因素，此外還能增進食慾，賦活體內各部細胞的組織，加添榮養。
錠劑二十五日量一元六角
粉末三十日量一元六角
奉天市信濃町十七號
若素製藥株式會社

民益鐵工廠出品

奉天市小西區惠工街三段三九（工業區一馬路）
發明人 王伯勳

麗德雪花膏
レートクレーム
先您嘗試！
用一瓶試々品！就必定，試日用之，肌膚玲妍麗，潔白，細膩！這是明瞭！
用作粉底最妙，
宜用於男人刮臉後
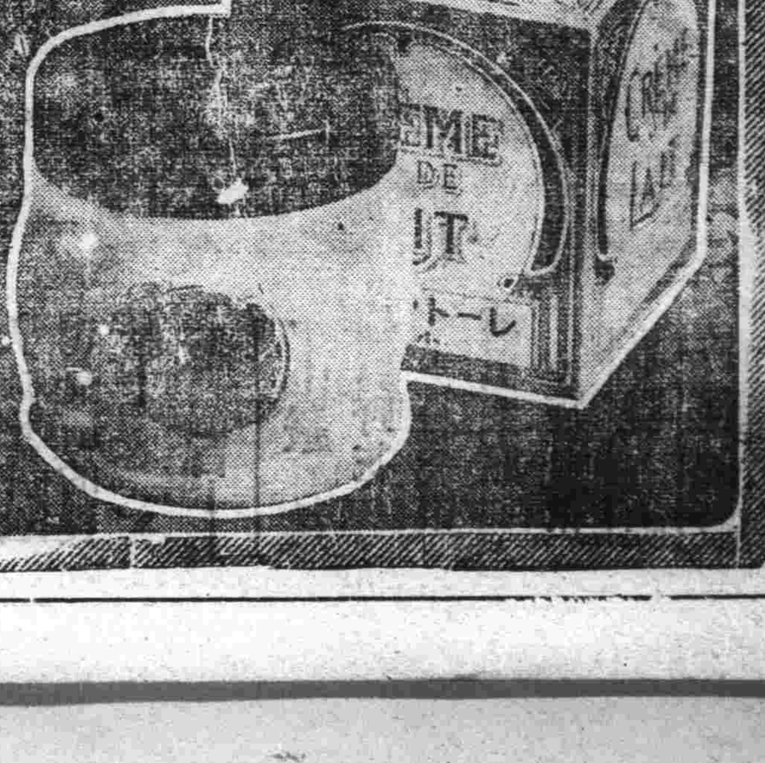

麗德牌化粧料總行
東京·平尾贊平商店

萬人絕讚！
治淋特效
世界上認爲最大發見的淋藥成分，曾經引起了醫學界底革命，是在近幾年底事。根據這成分而製成的治-尿-塞，本號把它介紹到國內是在發見當時起始的。這期間、利用它那獨特的化學療法，治愈了無數患者，是我們不能否認的事實。
然而，到現在還有許多人，亂用不可靠的淋藥，因而叫苦連天着。本號爲了拯救這些不幸的患者，爲了肅清這萬惡的淋病，又把治-尿-塞介紹到患者底面前，眞是值得我們來追憶而讚嘆的！
包裝 24片（全國有名藥房均售）

治-尿-塞
G-U-CIDE
滿洲柳韓公司 有限 股份 公司
奉天市朝日區光華街五段九六號
大連市黑町二九號
北京·天津·新京·洛山磯
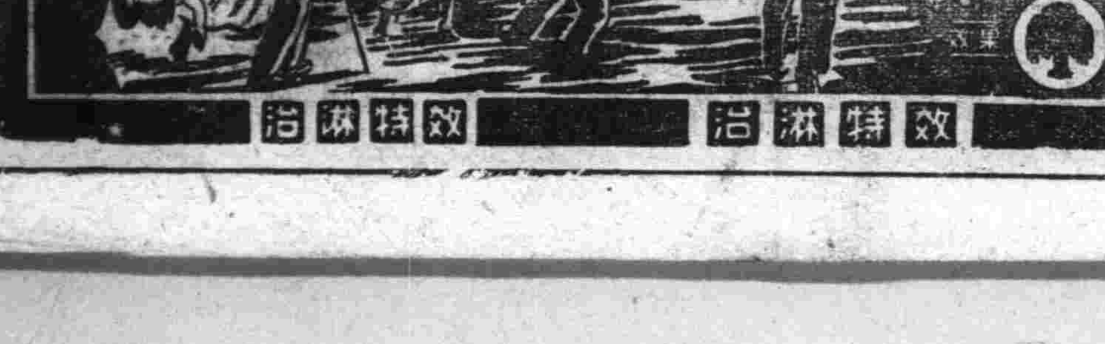

真正婦科養血膏
此膏專治女子血寒赤白帶下月信不準行經腹痛腹內病塊腰腿疼痛子宮寒冷久不受孕極有神效
奉天市大西關郵政局西路北
興滿壹藥店
本舖 各藥房俱售

肺病能好專方
肺活
此藥是治男女各種肺病專方用保肺氣療法咳嗽吐痰 或吐白沫 氣短心跳 吐血咳血 發燒肉瘦 四肢虛弱 食少無味 胃口脹悶 肋骨腔疼 前胸腔疼 大便滯濁 婦女經閉
本藥效力 不敢誇大 如經服用 便知確實 每盒五日份定價四圓 外埠買藥可用小匯票雙掛號信寄下如要說明書帶來郵票四分
製藥所奉天市瀋陽區小南街二段一一八號合興福胡同西頭路南寶春堂藥房 漢醫趙景春
代賣處
奉天中街西頭路北天元堂 大西邊門裡路北益生堂
奉天小北關路西永積堂 小西邊門外雷車路南覺德堂
吉林德勝門裡街新興藥房 濱江正陽十道街增壽藥房
海城大街路東新昌藥房 新京高井大馬路中西藥房
營口康寧街中西藥房 拜泉縣國光街興盛公藥房

匯什九

吳瑛 作 石無問 繪

（24）

「那個雀斑的女人，我是如何的厭惡她，我從未變戀過她，如今，你當然也看得出，就連一種普通的友情我都完全去拒絕了她，去使它失掉了存在，如她那種女人我不想再去形容她，她的女高等官的位置我已經暗地中運動給你了，對於你，我還有什麼不可以犧牲的，這並不算是犧牲，在我，這是一件微小的事情，你總可以相信的……」

阿容去追 想着陳 司長的話，陳司長的話在阿容的心上走，彷彿這樣在她的心上走了二次了，二次那個女高等官的職位還沒有動搖，還未被辭掉，未被辭掉陳司長的話却變做了一個迷，另外在陳司長和自己之間也像是含 着許多個迷，許多個迷在使他倆的關係去連繫了下去，連繫得愈緊愈蜜了，這麼，阿容有時也覺得是枯燥無味的，彷彿在陳司長的心上再也尋找不出了神秘，自己的神秘也像是被陳司長給奪走了，

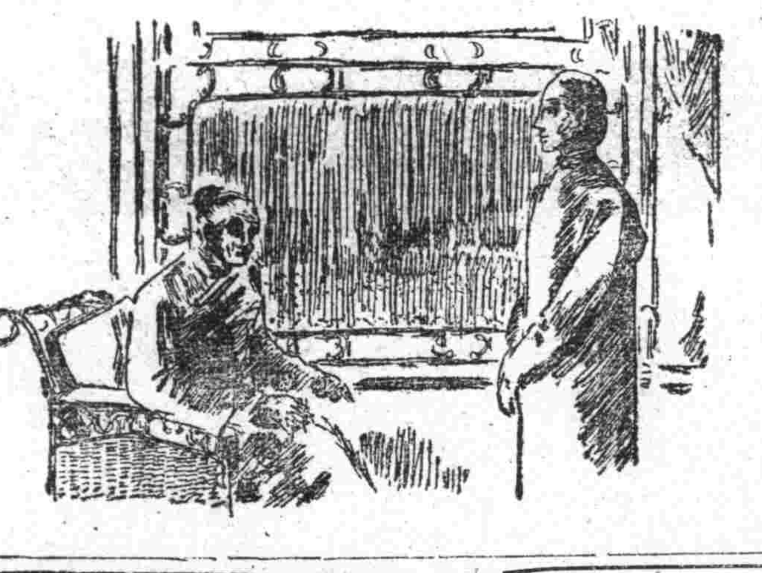

想到自己的身上，自己的自尊，不由的生上一種激恨來，一種激恨由心底慢慢的昇上來，昇到了臉上，臉上像溢滿了美麗，但她尚未太去理解出，理解出陳司長對於自己的一試的雄心，一試的雄心去傷害了她，

她想，像一條把得不穩的繩鎖，緊緊的去扼住她的心，又覺得重重的，重重的給她一種壓迫，這壓迫不會再從她的身上解下去，又覺得是一種恥辱，這恥辱也不會去洗脫了下去，

這樣的事情，不能去和母親說，當然也不能透露給珍姨母，自己的心事，誰也不會知曉的，誰也不會給自己一種道理來，

這樣阿容並未想到以後的交待，以後和陳司長的關係，一直去如何的延續了下去，一切都于讓給天命，但阿容最怕自己在這個老的家庭裏，和家庭以外的人，聽到了有害辱自己尊嚴的話，阿容想到心下自然的砰砰地跳，忽然想到了表哥，丁表哥像無時不在嘲弄着自己，像自己頭腦有了什麼損傷，

家中的人，老女人比以前更容待了珍姨母，老女人在借着珍姨母有意勾引自己去傷感，去 拒絕了再 見珍姨母，也拒絕珍姨母去阿容的房，珍姨母就完全被這家給冷落了下去，

一天，三天，丁表 哥不見，連一點下落也未有，

忽然陳司長的職位被調轉了，調轉的並不是交通部長的消息，阿容的職業也隨着帶給來絕望的結束，阿容不知道去追上陳司長好，或是再在這忽然又生起了一種莫名的留戀的家中好，對於這個沒有決斷的主張，阿容在苦痛着自己的心，但這苦痛突地變轉成憤怒了，

一種不可比擬的憤怒，刺痛 進了阿 容的心，使她神經紛亂的得知了這消息，聽說陳司長和雀斑的女人相携的走了，走得不知道去處，

夏 夜依 然是吹拂着輕鬆的風，風拂過老女人的臉，老女人有些清醒了，追想着自己在什麼時候躺在房外廊下的軟椅上，她覺出此時的孤零，有一種從未有過的奇特的觀念掠上她的心，一向蔑視的珍姨母在她的心上提高了身價 想找珍姨 母談會話，命着傭人去請珍姨母，珍姨母輕悄着自己的腳步從阿容的房中走出來，老女人看見走 到自己身前 的珍姨母，用着一種抑鬱的臉去輕輕的問着，

「阿 容的熟睡 該退些了？」

被問的珍姨母去平靜着自己的臉而應答着，

「退一些了，」

停了一會女人又似嘆息的在說，

「我倒忘了，上次你想要設所佛堂，另外要替死人在客廳裏立上一個牌位，我答應你了，一切隨着你的意思吧！」

月亮從東邊升上來，照着這所古老的住宅，住宅的寂寞顯得淒涼，夜風在吹着零亂的草叢，草叢微微的低垂了頭去搖動了一下，地上的影子也合 諧的靜靜 的幌盪着，兩個女人的臉，從無言裏去靜穆着，

阿容的微細的呻吟從房中傳出來。

（完）

在滬日僑獻金

【[illegible]】[illegible]算八千九百圓）之獻金、向日本當局送獻云、

美油槽船沉沒

【里斯本廿五日電】據紐約電訊、美國油槽船布林克號、日前在大西洋岸、受德國潛水艇之攻擊擊沉

萬人油

令治水
立止牙疼
不論如何之牙痛 不知不覺均可治癒
主治効能 虫牙之痛牙根痛 由上火所起之牙痛 由神經肩酸而起之牙痛其他所有牙痛 均有神効靈効
各處藥房均有
大東 京東 平安堂合藥局

由國家原動力談到
生產 命の母
任何人均可有康健之生產
國家的原動力

即在生殖子息、如無子息即一家後嗣無人矣、長此以往、則人將絕滅、故對於早產與流產之人必予以及早之治療、早得子息、不但可攤綴希望、可維繫夫婦之愛情、過去之數十年間以「多產報國」爲口號、本藥房曾編成數集多實績之
婦人科參考書
內容豐富、如承閱覽、立可得到閣下之願望、即爲健强之子息是也、內包含得子良方極夥、以本藥房所調製之婦人科藥「命之母」爲最有效、對於求子息者已有極高超之評價矣、而爲提者
不受姙之原因
大都爲婦科各種疾病、性質爾變與、血之流暢並可補强子宮將月經異常及頭痛或發冷等症均可一掃而光、故凡用「命之母」者定可高奏凱歌也「命之母」之得有此神效實非尋常因其有古代著名之探藥聖麵自用之藥爲以精良之各藥材鄭製而成故「命之命會社
有强健之子息
「最爲現代斧婦人科之名位博士所得器重因其對於子宮病及魔斯法理症可奏奇效較一切新來藥品爲優故甚蒙賞識與推獎、一般名流婦人及職婦人均認之爲婦人科第一良藥、甚爲多用並寄與實驗記錄夥
嘗爲任 何夫婦所 喜之事、但稍一不愼、不免有所遺憾、故一般在受姙時之夫婦、百方謀求健康之子息、但有流產之虞或爲恩憂過慮而不受姙者、均可勿狗悲觀、可利用「命之母」之力量、一概可抵之矣、繁榮國家、此實第一之要著也
本藥房編有「婦人科之參考書」、因時局關係不能多印、目下所餘無多、如蒙索閱以先到者、先寄、以罄完爲止、
「命之母」全國藥房均代售
價 二四一二三 日 角角元元元
東京市京橋區入船町三 大阪市北區中崎町二四 笹岡省三藥房

ネオネオギー
使血液激增 恢復體內溫度
體內溫度恢復後 晝能操作、夜得安眠

（貧血）及冷厥症之原因甚繁依其原因之復雜對冷厥症如錬行一時收効之療法很易惹起復發之虞
（依據）此點服新援機可以來絕使血液激增恢復體內之溫度身心舒暢血行轉良則終血處火肩擬等症均可解消愉快司事夜能充分安眠全身可日趨强壯尤其對弱體病體之恢復健康可奏奇功本劑
藥價 新援機約一個月量一圓五角 德用三圓 九圓 各藥店均售 請直接向東京小石川關口町電停前一〇三日本徵生物研究所定購預前交款即行發送費由本所負担急需不悞
（NN3/4－425）

馬二琴製
婦女病良藥 乾血勞帶白帶 諸虛百損經脈百病
調經甘露飲
每瓶壹元二角行銷二元
奉天市大南關 春雨堂發行

所調發育不順調者 是幼兒體內有缺欠的鐵證！

此種育兒良藥、能將幼兒發育的障碍、根本剷除發揮救急治病保健的綜合奇効、同時給與抗病的自然力、强化體質促進合理的發育……
主治 疳癖蟲癥、夜啼不眠 寒氣發熱、突發怪熱 吐奶青便、食傷腹瀉 急癇失氣、搐搦眩暈 天花紅疹、虛弱兒
藥價 自三角 至二圓
小兒良藥 樋屋奇應丸
各埠大藥房皆有出售
大阪天滿橋 總舖 樋屋合資會社
C－23

武田牌
淋疾化学療法
LUSIL TABLETS
急慢性淋病 淋病性尿道炎 攝護腺炎 副睾丸炎 關節炎 丹毒 敗血症 產褥熱
（服法）每次一－三片 一日三次、飯後即服。
（包裝）20片 100片
滿洲發賣元 滿洲武田藥品株式會社
41(5)201
ルシル疾ル兒片

天光電影院 燈節特選偉大貢獻
（正月十一日起連映七天）
首次公演 上海新片
主演 慕容婉兒．徐風 陳依萍 唐傑 袁雲 梅紹
艷屍
「艷屍」有使人意測不到的情節!!「艷屍」有使人驚奇怪異的探案!!
凄楚的劇情 美麗的演出
空前新型的偵探片 堪稱光榮的藝術畵
國華公司最近完成新型偵探巨片
同時加演 滿映時報新聞
下期開映 偵探巨片 黑衣盜

金城電影院
二月十六日 十七日 十八日 一 二 三 日 演四天
新華公司出品古裝哀情歌唱民間故事偉大巨片
上海新片 琵琶記 又名趙五娘
陳燕燕 梅熹 主演

奉天北市場 中央戲院
富連成文興社 全體登台
十三日早場 彩樓配 百壽圖 上天台 晚 太陰山 搖錢樹 魚藏劍 汾河灣 場 戰冀州 二本封神榜
十四日早場 滑水河 入府 晚 南陽關 清河橋 二進宮 鞭罵闖宮 下天第一回 南天門 場 高驪大會 鬧陽樓 十様雜耍
十五日早場 趙彥求壽 雪盃圓 晚 長瓶會 五龍閂 斷后龍袍 宇宙鋒 場 花園贈金 金錢豹 下天第一回 高驪大會 十様雜耍

商業 大觀
滿洲演藝協會提供
北京 老伶四小 工王名旦之一 宋德珠 李金聲 暨北京宋世德 京戲曲學校畢業生 高慶奎 程 顧珏蘇 光得意青衣刀馬 社高足花旦 德親傳弟子 和 李世珍 陳德泉 高德松 蕭德寅 慈少泰 趙德勳 曾
殷金振 何金海 廿七日 宋德珠 全部 金山寺 出手 李和曾 轅門斬子

光明電影院
上元佳節特選新片
古裝武俠戰爭巨片
二月十七日 十八日 二一日
江南小俠 上集
陳娟娟 主演
下期預告 紅杏出牆記

光陸電影院 燈節特選偉大貢獻
（正月十一日起連演七天）
今日公演 上海新片
主演 慕容婉兒．徐風 陳依萍 唐傑 袁雲 梅紹
艷屍
「艷屍」有使人意測不到的情節!!!「艷屍」有使人驚奇怪異的探案!!!
凄楚的劇情 美麗的演出
空前新型的偵探片 堪稱光榮的藝術畵
國華公司最近完成新型偵探巨片
同時加演 滿映時報新聞
下期開映 上海新片

雲閣電影院
北市場（二）五三五九
燈節特選 上海新片
臨時優待券末日有效
今天 二月十五日 十六日 十七日 十八日 二一日 二二日 二三日 連演七天
（無上珍品）
野花那有家花香
王熙春 屠光啓 主演
大成影片公司最新的貢獻！
題旨 嚴肅
描寫野花之虛僞!!! 演出家庭之眞愛!!!
幕幕有味 香艷刺激

亞洲電影院 燈節特選偉大貢獻
（正月十一日起連映七天）
今日公演 上海新片
主演 慕容婉兒．徐風 陳依萍 唐傑 袁雲 梅紹
艷屍
「艷屍」有使人意測不到的情節!!「艷屍」有使人驚奇怪異的探案!!
凄楚的劇情 美麗的演出
空前新型的偵探片 堪稱光榮的藝術畵
國華公司最近完成新型偵探巨片
同時加演 滿映時報新聞
下期開映 上海新片

國際 GEKITO
電話二•一六一二 南市場
公演日期 二月廿七日 廿八日 三月一日 二日 三日
今日又是一部上海新片！
王熙春 主演
大成影業公司有聲歌唱艷情巨片
野花那有家花香
新的演員…… 新的公司…… 新的名辭……
當然是新的吉普
本片指示！男女愛情之虛僞與眞實
下期 驚人消息 三月四日
由滑稽明星 尤光照 領銜
李阿毛 歌舞滑稽劇團
全團四十餘人 現已來奉

盛京時報
綜合版
光緒卅二年（明治卅九年）創刊

報費 本埠每份每月一元三角 外埠每份每月一元五角 零售每份本埠五分外埠六分
廣告費 五號字每行（十二字）一回三元 長期另議
發行人 染谷保藏 編輯人 菊地貞二 印刷人 東光明
發行所 奉天市隅田町九號 盛京時報社
電話 編輯局 營業局 廣告部 直賣所 振替口座奉天一一三〇號
支社 新京 大連 哈爾濱 通化 支局

論說
倚賴性成的蔣政權

一個人自己一點沒有能力。要想倚賴他人以圖生活。這已經是很可恥的事情。還要想倚賴他人得到富貴利達。隨心所欲。姑不問事實能否達到。誰也可斷定其是一個沒出息的東西。何況當初身居一國領袖。掌握國家最高權能。不去開發富源。振興實業。整頓經濟。增加農產。提高文化。擴展交通。把整個國家的政治。踏上近代國家的軌道。又不肯講信修睦。聯絡邦交。還要去承襲數千年前遠交近攻以夷制夷的手段。致啓國際間的釁隙。在英美爲自己圖利益。乘間挑撥離間。蔣政權終被其甘言誘惑。認爲仗義執言。深資倚賴。卒致破碎山河。生靈塗炭。自身淪爲地方政權。仍然無所悔悟。總以爲英美有雄厚的資財。優秀的軍火。供我利用。足以自豪。雖「廢爛子弟」。「日蹙國百里」。毫無顧惜。因自信拖延日久。日本必不能支持。英美亦決難坐視。倚賴可獲最後勝利。那知道竟鑄成大錯。無復挽救餘地。

當去歲十二月八日英美捲入東亞戰爭漩渦時。蔣政權算達成倚賴目的。必定分外欣幸。因其覬望英美實力援助。已非一朝一夕。英美出兵於太平洋。日軍的勢力既分。可勒令各軍隊及時反攻。收回失地。此種見解。不僅蔣政權爲然。就是英美派心理亦莫不皆然。但開戰以後。英美根據地。節節敗退。由香港。關島。菲島。直至昭南島。次第陷落。至現在爲時僅八十日。緬甸已成廢墟。蘇門答臘與爪哇隔絕。荷印的巴藤失守。澳兵已撤回本國。巴坦的美軍銷。沈英經濟且受重大打擊。足徵日軍正義當前。勢力雄厚。決非銀樣蠟槍頭的英美軍所能抗衡。倚賴英美的蔣政權。至此也可以大澈大悟。幡然變計。傾向和平。倘使英美果有實力。何致向重慶要求援助軍隊。併把聯合軍總司令的頭銜。加諸蔣政權身上。這不是很滑稽的事情嗎？雖然往日倚賴於人。目前反爲人所倚賴。未嘗不足以自慰。不過從前的倚賴。究竟有無錯誤。也該仔細思量。尤其此次赴印度磋商新設印緬公路。未獲良好結果。在英國勢力範圍下的印度。尚然不肯幫忙。英美還可以倚賴嗎？

所以這次蔣介石在重慶召開會議。檢討應付戰局對策。當然有鑑於形勢的緊張。不能自欺欺人。無如各派意見紛歧。極難一致。就中和平論大見抬頭。洵是中國自力更生的善策。但是劫運未終。言聽意離。盲目抗戰的人們。仍然佔據重要地位。不過怎樣抗戰。以何處爲抗戰根據地。至今莫衷一是。英美蔣衛的包圍陣線。現在可以說已經被日本軍破壞無餘。沒有一點抗戰資源的國家。處處都得倚賴他人接濟。到緬甸路線摧毀無遺的今日。還是不忘倚賴。即使人家並不拒絕。那裏還靠得住。況且英美形勢。物質已感不足。勞工又復缺乏。英美本國土地。頻遭威脅。已是自顧不暇的時候。等到一朝撒手。始知受人欺騙。不是已經完了。所以一部分人知道英美已不足倚賴。轉送秋波於蘇聯。希望蘇聯對重慶援助。比英美可以得力。但是這種因人成事的理想。能否達成。還在不可知之數。要知蘇聯被德攻擊。自身也有相當難局。加以日蘇本訂有互不侵條約。決不能食言而肥。終之倚賴英美。倚賴蘇聯。同是一種無聊的幻想。那裏能得到倚賴的成效呢！

洛杉磯受空襲
連受威脅美全國動搖

【維西廿五日電】據哈瓦斯通信華盛頓電訊、廿五日清晨、美國太平洋上空、有兩隊之敵國機編隊出現、關此、加利福尼亞州警察當局、業向華盛頓有所報告、據目擊者談稱、第一編隊由七機編成、第二編隊、機數不明、但係以戰鬪機構成者、

【里斯本二十五日電】南加利福尼亞沿岸、自二十三日夕、被日本潛水艦、砲擊以來、人心恐懼之際、今次於南加利福尼亞最大之都會洛杉磯、於二十五日未明、被奇怪之飛行機威脅、遂展開高射砲之彈幕、演成莫大之動搖、據合衆洛杉磯電、該日午前二時半、洛杉磯突然鳴有空襲警報之電氣笛、延亘約有三十分鐘、於是高射砲隆隆之砲聲震撼全市、怪飛行機最初被發見時、乃於市西端罕泰頓公園上空、抵至鮑德溫丘陵於悠然燈火管制下、自市上空向南方飛翔、其後即至油田地帶長灘海岸、又至森彼得羅海峽上空、此間各要地所設置之高射砲、雖不間斷的發放砲火、但殆無命中者、關於飛行機之數、有謂爲一架者、尚有確認爲有數架者、無有確報、但據通信洛杉磯電、高射砲之目標物見自僅於四十哩之時遠飛於長灘油田地帶上空、尚有推想「非爲飛行船歟？」之傳說、關於該飛行機之所屬、路透謂爲國籍不明之飛機、美國合衆通信、報爲外國機、又海通斯德哥爾摩電、據英國側情報之傳稱、該飛機係外國飛機、至於白宮代辯者、亦確認之、又報該怪飛行機、分爲兩群、於二十五日早晨、飛至美西岸之態、總之、勇冒高射砲之彈幕、飛翔於騷擾之美本土上空、該怪飛行機尤確力使惴然於敗戰之羅斯福狼狽不安、關於日本潛水艦之砲擊事件、又繼有此次之事件、自然對全美國民、予有深刻之衝動云、

來去從容膽大驚人
潛艇砲擊三大巴爾巴拉詳報

【東京二十五日電】遠駛重洋、破萬里怒濤攻擊美本土之潛水艦、乃爲日本帝國海軍之精銳者、關此大本營發表、向可明瞭、而於羅大總統之開戰以來初之無線電放送演說中、亦實及日本潛水艦初次光臨、炸破加利福尼亞州三大巴爾巴拉北方十三公里之軍事施設云云、總之此大膽之活躍、殆爲敵我者所不敢相信者、如此驚異的事實、可見美朝野之狼狽爲如何云、據外電稱、二十三日午后十時過（日本時間二十四日午前十一時過）突如出現三大巴爾巴拉海上之潛水艦、猛烈展開砲擊之火、一彈又一彈、正確無比之砲彈○○發、集中敵軍事施設、砲擊終了後、傳視彈着處、沿岸防備陣從容消去、敵哨海上、反平靜無事、誠爲新鮮狀況、然大事掩飾敗戰之羅大總統演說、唯有反覆非難、而美全土不待言、倫敦亦放送此事實、乃示宣傳家之羅斯福、亦感及日本潛水艦之威力、又亘深潛海底、夜間以潛望鏡一片續行不眠不休的活躍之潛水艦的勞苦、到底非筆舌所能盡述云、酒麵草先不必言、即新鮮空氣亦不能得之船員、只一意默默爲完遂聖戰不斷努力、惟加誠能如此耳、又由於前此擊沈列基辛頓之美本土攻擊的到福尼亞沿岸爲美國極注意處、而實施艦艇搜索與空中哨海、潛水艦竟於其中悠然浮上、敢行砲擊、實爲世界海戰史上無比之實、亦日本帝國海軍獨能敢行者、而受佐久間艦長遺志以來四十年孜孜築建之我無敵海軍、我潛水艦之活躍、戰果已次第明瞭、國民應知此戰果之外、尚有未發表之幾多之隱然殊勳及非言語所能盡述之苦勞、而對無敵潛水艦、更深加感謝云、

遠涉重洋犂庭掃穴 令人感激興奮
王總務廳次長聞捷報歡談

於廿四日據里斯本電美大總統羅斯福、於廿三日夜間正在廣播爐邊閒話之際、未幾、美加利福尼亞州的舊金山西北三大巴爾巴拉海岸、忽有潛水艦出現、炮擊海岸軍事設施、當時僅知爲樞軸國軍艦、據今（廿五日）日東京電大本營發表、該日午後一時半、日本潛水艦出沒於加利福尼亞州、炮擊沿岸軍事設施、此種消息傳來、我國人士極端興奮、記者特行訪問王總務廳次長、王次長目呈感激之色、發表談話如左、

日本海軍威力、遠駕英美以上、在大東亞聖戰前、總理即曾說過、如在量上觀察、日本不如英美、惟質的方面、則遠爲其上、觀此次聖戰所收之赫赫戰果、即可明瞭、現在友邦皇軍、方攻下新嘉坡、又以洋、潛水艦遠涉重洋、炮擊美國軍事設施、實出英美意料之外、由此可見美國軍備之脆弱、將來日軍或能繼續攻擊美國本土、亦未可知、友邦皇軍擧此赫赫戰果、我四千三百萬國民、於感激興奮之餘、協力精神、當愈爲揚云、

擊沉敵航空母艦
新幾內亞日機大捷

【東京廿六日電】大本營廿六日下午四時四十五分發表＝日本海軍航空部隊、二月二十一日、在新幾內亞島東北方數百浬洋上、發現包括航空母艦之敵方有力部隊、即不逸時、飛至敵上空、與敵戰鬪機羣、展開壯烈之空中戰鬪、其中一部、猛然以機体羣体炸擊、使敵航空母艦大破、發生大火災、其他軍艦一隻、亦受大損害、擊墜敵戰鬪機十架、日機未歸還者九架

【註】該航空母艦由其被害狀況等推察、雖認爲被擊沉者、但因未見其結果、故謂爲非確實沈沒也、

第七次襲爪哇
擊毀荷印機七十架

【○○基地二十五日電】日軍陸軍航空部隊二十四日敢行第六次及第七次爪哇島航空基地擊滅戰、擊潰或擊破敵機六十八架、對敵空軍與以致命的打擊、原來是日午前十時半戰炸聯合部隊排除敵哈里根型七架P四三型一架之邀擊、攻擊班頓西飛行場、爆擊部隊則使敵超大型二架、大型一架、及小型三架發火、并擊破超大型一架、大型五架、小型十三架、戰鬪部隊亦擊墜敵戰鬪機五架、（內不確實一）、泊午前十時四十九分其他戰炸聯合部隊攻擊喀里賈齊飛行場、且以低空鎗擊使在地之大型七架、小型三架發生火災、擊破大型十架、小型五架以第一次攻擊、共毀敵機五十五架、自午後五時半○○、○○戰爆聯合部隊、攻擊巴達維亞齊里坦飛行場、爲大型一架、小型三架及格納庫、均發生烈火、並炸破小型四架、戰鬪部隊於拜典左克西北方與哈里根型十架交戰、當即擊墜一架同時○○、○○戰爆聯合部隊亦攻擊巴達維亞水上飛行場、爆擊部隊對水上二架投以至近彈、並對輕巡洋艦一隻三千噸級貨船二隻、與以命中彈、戰鬪部隊則於巴達維亞上空與哈里根型一機交戰、擊落於得伊玷諸島附近、發見四發及雙發飛行艇各二機、立即將之擊墜、以第二次攻擊擊滅者共計十三架、又是日午後八時十七分來襲○○基地之布林哈姆型二架中之一架亦被擊墜、此外更擊墜飛至巴林龐上空之大型布林哈姆型一架、是日之戰果、總計擊滅敵機七十架云、

齊里利丹機場概況

【東京二十五日電】二十四日、日陸軍機之猛襲之齊里利丹飛行場位于巴達維亞東南約十公里之地、滑走路縱千二百米橫千米爲一極良好之飛行場、設施有燃料庫若干及大格納庫四棟、今已化爲日軍之餌食、又該飛行場戰前曾爲荷印爆擊飛行隊所駐屯焉、

荷印軍發表
日炸爪哇情況

【里斯本廿六日電】巴達維亞來電、依據日本軍於二十四日對爪哇島之重要軍事基地及飛行場之痛炸、荷印軍司令部於二十五日發表如下

一、日本軍依然爆炸爪哇島各地之飛行場

一、日本航空部隊、於二十四日晨、約亘一時之久、猛襲巴達維亞附近之坦君普里克港、又該編隊、更空襲巴達維亞附近之飛行場、煤油庫亦發生火災、

二、二十四日晨、巴達維亞附近之飛行場、又被空襲、受有損害、蘇拉巴亞海軍基地、亦被空炸、損害甚大云、

荷印空軍受致命傷
開戰以來損失幾達二百架

【東京專電】日本陸軍航空隊、於二十四日、敢行第六次空襲爪哇島主要航空基地、擊墜敵機六十八架、盡呈破壞、已宏奏戰果、陸鷲之空襲爪哇島、於二月十九日、對於拜典左克及班頓兩飛行場、自第一次及第二次之攻擊、擊墜敵機四十三架以來、於二十日之第三次空襲喀里加齊、擊墜二十七架、再者二十一日之第四次空襲喀里加齊班頓兩飛行場、擊墜二十四架、尤於二十二日對於巴達維亞及拜典左克敢行第五次之攻擊、抵至二十四日共計擊滅及破壞達百七十七架之鉅數、開戰當時荷印空軍勢力、有戰鬪機百架爆炸機八十架、偵察機二十架、及其他百二十架、共有三百五十架而弱、已確認無訛、其後伴同作戰之進展、荷印空軍、得自美英雖有百餘架之增援、於最近確保有四百五十架左右、然而於巴達維亞東部方面、有百二十架、已被擊墜、於今次之戰果、荷印空軍、由於美英之援助、早呈絕望、於今已飽受致命的打擊云、

首任昭南市長
大達茂雄赴任

【福岡電】初任昭南市長大達茂雄氏、於○○日由東京赴任、在福岡有左記談話、昭南島余曾於昭和三年及同六年、赴二回洋行之途中、約以半日之時間因參觀而上陸、所謂昭南市長之職者、乃將昭南島全般之行政及掌握於軍政下的之謂也、所以地方官職務之管掌亦同、乃陸軍囑託是也、亦即所謂昭南島之行政長官、而昭南市當面之問題、首先爲建設、關住民占大部分之華僑問題、必須實行現地調查、而後決定、

殲滅山西共匪十萬
日軍攻破山嶮戰功至大

【山西前線某地廿七日電】蟠居於西北部山西東南部山西省境之重疊兩山系地帶中第十八集團軍十萬之叛產匪大爆滅戰、近漸告其局、同時愈呈活潑化之將兵、勇踏冷雪、猛渡溪谷縱橫馳行反轉之大殲滅、遂將敵師及敵施設、均盡擊粉碎、化爲丘墟但於二月上旬以來抵至廿日早所判明之週間綜合戰果、茲條記如下、敵損害遺棄死體一、四九六、俘虜一、八一九、鹵獲機關砲二、迫擊砲一、及彈藥二二及一○○箱、重機四及彈藥四一、輕機二六、小鎗二、三六七、及彈藥五三、五三九發、手鎗九七、及彈藥五八五、自動小鎗一二五及彈藥九二五、自動短鎗七七、鎗刺一○五一、投彈筒三三六、手榴彈六六七九四、地雷二、一八九、火藥六七箱、爆炸藥三○公斤、及其他甚夥之物、至於被覆滅之軍事諸施設、兵營一、糧秣庫一○、兵器庫一、兵器工廠八、庫三、手榴彈工廠九、製鐵工廠三、衣服庫一、及工廠一、與其他多數云、

長江下流渝兵絕跡
日軍戰績昭然累累莫數

【上海二十四日電】依據昭南島陷落及援蔣路遮斷等、而樂觀之重慶政權、盡作些虛宣傳第一線敵將兵、不滿於重慶大話而歸順投降者、日漸增加、日本精銳果敢作戰、敵軍到處累積、陸軍部隊本月初以來、於揚子江下流地帶之狀況如左、

一、江南三角地帶之清鄉工作、二月十五日起、漸漸入於○○工作、昨年七月清鄉工作開始以來、至本年二月二十四日、綜合戰果如左、俘虜五四四四、埋葬死體三四五、歸順四五一、鹵獲品山砲二八、機銃一六、小鎗一、三三三、小鎗彈一二、二一、六八二、手鎗二一、八、自動小鎗一、手榴彈一三三○、日方死傷（內中含中國側軍警）三三、

二、一月中旬以來、掃蕩江南方面忠義救國軍江陰常州、無錫之三角地帶、俘虜該軍司令參謀長、對該方面之敵加以殲滅、日本部隊更轉移太湖東方地區、掃蕩忠救軍主力、殆與以潰滅的打擊、至二月二十四日、該判明戰果如下、埋葬敵死體一、三九一、俘虜四九一○機關鎗九、小鎗五六、手鎗七、擲彈筒一○而敵死體俘虜中高級將校多數、

三、二月七日以來、於南京對岸北縣北方地區將敵百七十一師及忠救軍一部擊滅、二月十三日掃蕩戰終了、此戰果如左埋葬敵死體七○、俘虜一三、其他機鎗多數鹵獲、

四、期將在浙東地區東錢湖東方地區之雜軍肅清、二月四日開始行動之日本部隊、潰滅渝濟民部隊主力、同方面之治安確立上、亦見飛躍的進步、而該方面之敵、早聞日本大東亞戰爭赫赫戰果、將無抗戰意識、於本作戰、埋葬敵死體達七十二、內含少校參謀三名俘虜一二八

山東蔣軍覆滅
于學忠部亂逃亂竄

【山東前線二十五日電】覆滅沂水西北方悅庄、南麻魯村之敵據點、及掃蕩于學忠軍殘存之兵力、奏有莫大戰果之日本精銳部隊、於二十三日開始殲滅逃竄於沂水東南日照縣下老君堂之于學忠軍司令部及遊擊第一縱隊與日照西南三十五公里地點之第百十一師等即以老君堂一帶爲目標、大勢迫攻之彈地關池乙守田關谷部隊、於廿四日黎明、早即突入於老君堂一方據池田、山內長友各部隊、亦擊破四方之第百十一師主力、突入該地尤猛烈掃蕩敗敵、於今于學忠軍司令部陷於大混亂之態云、

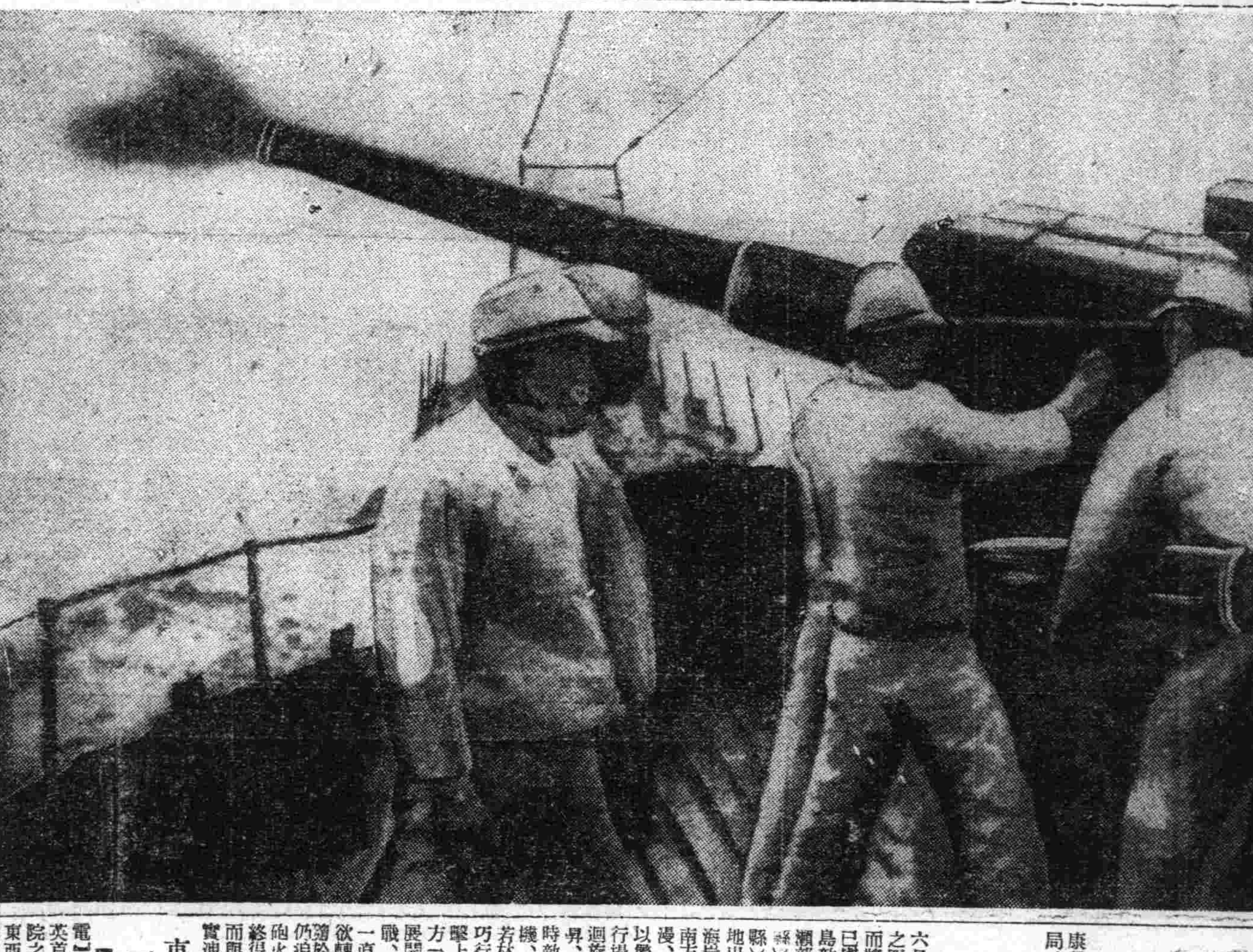

砲擊美本土之日本潛水艦（發射巨砲之勇士們）日海軍許可第五七一號

又炸莫利斯維

【里斯本二十五日電】康貝拉來電、澳洲空軍當局、於二十五日發表日本航空部隊、於該日正午再過、又炸襲莫利斯維云、

偵察機樹善戰紀錄
敵戰鬪機望影而逃

【菲島前線○○基地二十六日電】以偵察機與敵誇示之四○型戰鬪機展開空中戰而將之擊退之日軍偵察部隊已樹立殊勳、原來受巴坦半島敵情偵察之重要任務之柳瀨部隊、農林省中尉（三重縣）福島貞雄曹長（香川縣）兩勇士、二十五日由基地出發後即飛抵布山東方沿海岸線飛於上空、發見遠處南方之里麥飛行場、砂塵瀰漫、因諒及必有敵機、乃加以警戒、由海岸方面進入飛行場上空、瞬息若林中尉即迴旋於飛行場上空、而漸上昇、終于發見敵機之影蹤、時敵P四○機似已發見偵察機、快速爲利、前來挑戰、若林機立行急降下、而敵機巧行上昇、因而若林機亦追擊上昇、時敵機又轉降下、方一避一追、而於敵陣上空展開偵察機及戰鬪機之壯烈戰、闘志堅強之若林機、只一直射擊、敵機終于不支、欲轉機首而遁、若林機乃尾踵於後、雖於三百米之低空仍追逐敵機、因已脫離地上砲火猛烈及敵機之射程、故終得完戰局狀偵察之任務、而與偵察機相戰之P四○機實洩露其可憐相矣、

東西不能兼顧
賈齊爾作泣語

【斯德哥爾摩二十四日電】據倫敦來電稱、賈齊爾英首相、二十四日午后當下院之戰爭討議開始之際、以東亞戰況爲中心、遂行報告演說、極力辯解美英軍敗退之情形、泣述如左、

一、東亞之日本軍的攻勢、與美英兩國以重大的打擊、完全使新的情勢出現、而值珠灣之敗北與英軍艦之喪失的結果、日本至少在東亞戰線、具絕對的優勢、一方亘大之美國產業之向戰爭工業的轉換、方始就緒、

一、繼新嘉坡失陷後、英國何故不多向東亞派遣英軍乎、此乃因政府相信德意志之欲攻擊英本土之理由、更同時英軍爲備德入侵埃及、北非與德軍戰、故我等爲了歐洲及非洲戰線之絕對的必要、對於彼等東亞領土之防衛、必須止於最底限度、而西南太平洋之日本軍、有比該地方之美英軍頗容易移動補給之地位、且日本更有制海制空權結果我等援軍頗難派遣、但英軍業已由他戰線調發、於去年十二月增員新嘉坡防衛軍四萬名、高射砲並對戰車砲亦送去多數、更急派有最新型飛行機、然不幸於援軍到之前新嘉坡諸飛行場、已受日本軍之猛炸、故援軍無何大效果、

一、英國於今次大戰、有數多之失敗相繼而來、惟我等決不失望於戰局之發展、蓋情勢之最惡時恐只在現在、今後當能好轉、而此次政府雖已改造內閣、若戰爭再續行二年以上、則閣僚之再更迭乃屬當然之事、又關於最近新設之西南太平洋軍事會議、重慶政府亦申請派遣代表云、

今日一大張半

大連市武藏町五番地
海陸運送通關代辦
奧村運送店
電話 六、八〇二三 六、八九一六
電信略號 グイレンオクムラ（オ）又ハ（オク）
振替 大連四五九八番
支店 奉天加茂町一四號 電話二四七二九

聯合軍勢難脫危境
英印談判意見不合
美軍事評論家觀測戰局

【馬德里廿五日電】日本軍在西南太平洋上擴大戰果、不止一再美國一般均要求聯合軍積極的攻勢不已、例如紐約時報、登載漫畫、上繪象徵印度之象、表現澳洲之袋鼠、代表非洲之麒麟、爲所謂樞軸國之大洪水所圍困、對此、象徵美國之恭格魯桑、急遽造挪亞之方舟、然而綜合紐約時報之韓森鮑時温以下美國軍事評論家及專門家方面見解、關於現戰局、下如左悲觀的觀測、

一、德國爲備刻下春季攻勢、確保其戰略的地位、且日本軍已整備壓制荷印澳洲等實情、對此聯合軍在東亞各戰線、依然未脫開受身之地位、

一、英國對於印度在允許自治之條件下、慫慂印度參加反樞軸戰線、關比、英國與甘地印度指導者間、意見相去甚遠、印度之動向、尙未解消不安、

一、印度受諾英國之提案、雖參加反樞軸戰線、苟日本推進現在之戰局、則印度之對日攻勢、亦不可能、

一、美國船除爲充分活動、必要基地及多數航空母艦、未有此之艦隊、結局勢必演成威爾斯皇太子號第二

一、日本軍攻略巴里島及的摩爾島、並日本海軍航空部隊空襲達爾文港、爪哇地位、顯然危殆、此際對於爪哇、如不增援空軍、則西南太平洋之戰局、挽回希望甚少、

一、英內閣改造結果、左翼的色彩濃厚、結果英國或希望棄「戰略的後退」之方針、或出諸攻勢、但此亦僅希望的觀測而已、

將帥無能棄城而逃
英殖民相詰問新港失陷責任

【百倫二十五日電】據倫敦來電稱、英殖民相克蘭本氏、二十四日在上院說明最近之戰局、關于新嘉坡失陷、責備守備軍未死守於此、茲將內容誌之如下、據軍事專門家並現地軍當局之觀測、新嘉坡、軍需品、食糧、飲料水十分充分、且該要塞守備軍阻止日本軍上陸作戰亦有充分之實力、必能應於長久支持、關于戰略方面亦得死守新嘉坡爲適當、此種意見不但英國就是澳洲新西蘭之意見亦一致、可是日本軍對熱帶戰鬪之熟練、極爲巧妙、以此妙法攻擊新嘉坡、結果攻落、而守備該島英軍之中、含有由馬來戰退卻而疲勞之軍隊、及不習慣於該地之風土之新上陸部隊、且有印度數十萬之訓練兵、該氏非難不應當忽視新嘉坡之失陷、蓋事已至此、而日本精銳部隊活躍之時、已來到矣、

否認德艦入領
西班牙發表聲明

【馬德里廿五日電】在加勒比海以破壞通商戰活躍中之德潛水艦、美報盛傳其以大西洋上西班牙領加那列羣島爲基地、而西班牙政府外務部於二十五日對此加以否認、發表聲明書如左、德潛水艦、以加那列羣島爲基地、在加勒比海活躍消息、全屬事實無根之談、西班牙、對於本國領土、完全確立主權、而西班牙港灣、無一許其爲基地乃至施設供交戰國團體駐在乃至休養、

駐土德使突遇狙擊
殆係英蘇兩國陰謀
未受微傷德土關係恐變動

【柏林二十五日電】巴賓駐土爾其德大使偕夫人於二十四日午前十一時許、由安格拉德國大使館邸於赴相距約三百米之大使館之途中、忽受持炸彈之壯漢襲擊、幸炸彈未及向大使投擲以前、已然爆破故該夫婦均被爆風吹出十數米外之道路上、因未受炸彈之破片、而得入大使館、犯人因誤行炸彈之操作、且係抱炸彈經過者、故除兩足外、均被炸碎、跡形不辨、故其身分及其他、全然不明、與此事件發生同時、土耳其當局、乃使薩拉喬布外相、表明遺憾之意、此外因國內發表及與國外之電信電話連絡全然遮斷、故關于此事件之內容、尙未詳細判明、但據二十四日深更德方又可靠者之情報謂、此事件恐英國之密探及蘇聯密探隊協同所圖之陰謀、德當局已示以困巴賓大使探知最近蘇聯要求達他納爾斯事實、并暴露其內容、敵之行動不外欲抑遏巴賓大使之活動、而出此等之行爲等、非公式之見解、又由德當局之言明觀之恐將以此爲契機德國及土耳其之關係之受重大之影響也、

呼應自如隨心合手
陸海協力所向無敵
日中央協力會議說明戰況

【東京二十五日電】於協力會議田代海軍報道部員之戰況說明要旨如左、新嘉坡之攻略實不啻對日本海軍加以一大威力、日本今後將以此根據地、展開遠達印度洋、爪哇、澳洲方面之雄渾無比之作戰、巴里島方面之海戰二月二十日未明日輸送船團業已登陸完畢乃繼續對附近之水道實行掃海、因發見以巡洋艦二隻及驅逐艦三隻編成之美荷聯合艦隊、因日驅逐艦二隻立即加以猛擊戰鬪展開二次第一次爲午前零時發見敵後、即連續展開砲擊戰、至零時四十分已轉爲遭遇戰、僅歷十分間、即擊沈敵驅逐艦二隻、并大破一隻大爲對巡洋艦之攻擊因敵以全速力開始逃走故對此加以追擊、直達視界以外其後泊三時十五分又一度展開乃發射魚雷命中一隻、更由此二隻驅逐艦受得通報南下之驅逐艦亦於途中遭遇敵巡洋艦、開始攻擊、又二月十七日大空襲達爾文港爆擊目的、蓋在破壞敵軍事設施而先行空襲澳洲第一之飛行場炸碎該處全部飛機二十六架又港內碇泊中之艦船十五隻中有油槽船九隻、及其他病院船一隻、除此病院船外、所餘十四隻、全被爆擊、但對病院船卻未與一彈之害、此外更炸碎市街之重要軍事設施、及海軍司令部、使飛行場全部發生火災、兵舍及其他一切軍事設施幾全部潰滅、予以致澳洲死命之痛擊、最後此次大東亞戰亦與此各種教訓、其一即甲於全球之陸海軍協同作戰、誠光榮之至也、於威克島被俘虜之加寧格姆曾以爲日本有強力之「統率者」而哭泣告白此實顯示當時威克島陸軍部隊海軍部隊陸戰隊機甲部隊等各部隊之對立抗爭而相反目之事實「統率者」云者、爲不知日本之同情、而談述之言辭、即在御稜威下明示陸海一體之統一者也、而爲日本所感泣者、尙未發表、美國政府對于海軍部隊會發令使與陸上部隊協力、於新嘉坡則英艦隊爭先脫出、於菲島則美國亞細亞艦隊不顧陸軍部隊而逃可見日陸海協同作戰誠世界無匹、茲實由于兵等諸先輩之努力及傳統所致也、蓋日清日俄戰役皆樹燦爛之一頁收得顯著之成果、而今自大東亞戰爭開始以來、陸於各地登陸、作戰大告成功亦實陸海協同之所賜、吾等今後更當使陸海緊密提携非至美英屈服之時、蓋斷然誓戰也、

表決完成戰爭決議
收効極大圓滿閉幕

【東京二十六日電】發揮全國家族懇議之眞價以翼贊選舉貫徹方策爲中心而從事之眞摯活潑協議之臨時中央協力會議、其第二日自二十六日午前九時十五分開催總會、由第一部會以下至第六部會之各座長各自報告部會經過內容後、由後藤議長加以統裁述向政府傳達之旨、整頓官民一體貫徹翼贊選舉之體制、正午一旦休憩後、自午後一時再開、以「強化國內體制之件」爲議題、進行協議、鈴木企畫院總裁代表政府側表明所信、繼而開陳會議員代表之意見、自各界代表鄉古潔氏以下十二名會議員表明確立大東亞共榮圈方策、而亘政治經濟文化各面強化國內體制之具體的方策最後全會一致可決大東亞戰爭完遂決議凝集國民之總意至此二日間之意義良深之臨時中央協力會議乃告閉幕、

舉開重臣會議
陸海兩相報告戰況

【東京廿六日電】大東亞戰爭以新嘉坡之陷落爲機、已入新的段階矣、所以政府總從以戰爭目的完遂及國內體制之強化爲目標向前邁進廿六日午前九時在首相官邸開催第二回重臣懇談會、出席者重臣側有若槻男岡田、阿部米內林各大將、近衛公平沼男、廣田多武並樞府、議長、政府側有東條首相兼陸相嶋田海相、東鄉外相、鈴木企畫院總裁、星野書記官長、谷情報局總裁、武藤陸軍岡海軍兩軍務局長、岡本參謀本部長、前田大本營海軍報道部長等出席、首先由東條首相致辭之後、又由陸海兩相並岡本前田兩少將、關于一月十五日以後之戰況、尤其以新嘉坡攻略爲中心之戰況等加以報告、其次由東條首相伴同作戰之進展、關于帝國之建設方策、大東亞建設協議會之設置及其運用、政府之方針等加以說明後、又由東鄉外相關于戰爭後之外交狀況、加以說明後、即懇談於二十一時散會、谷情報局總裁政府與重臣間舉行懇談會終了後、谷情報局總裁談話如下、本日按予定時間由午前九時至二十一時開催重臣懇談會、由東條首相關于大東亞建設議會之性格使命及政府之南方開戰之方策加以說明、又由岡本前田兩少將報告戰況外有二三件談論應答云、

入城將兵倍威武

常堂開入馬爾達班之日軍〇〇部隊

東部國境警察隊訪問記（下）

在茫 茫茫之雪原中、挺立之國境警察隊、其所早已成爲人間不能居住之處、猶如寡島不通之孤立之小島、然國境守護之勇士等却於此偏僻之地與大自然之一切試鍊鬪爭、從合歡聽無常、亦不通電氣、偶有遞到半月或一月之報紙、乃成唯一之精神糧食、職聊娛樂、且常徹夜勤務於外不僅寒氣襲筋骨尤時逢北風慘雪遮斷後方之運絡路、幾三日不食、不謂辛苦之至、而更勝堪者即毫不顧於文化之靜寂、記者等於此一週間內、只得不反覆讀日前之新聞聊以消遣、

吾等 一行議訪散在於雪原之警察隊、只一味向西奔進、及抵虎頭町時、正値由新京出發後之第十五日、恰爲紀元節之佳日、

虎頭當稱虎林卅數年前不過散在烏蘇里江岸之十餘戶之牛漁半農之一寒村而已然其後俄國革命勃發、以由伊曼市移住之部落之建設、乃一躍而數千之人口、一時殷盛已極、其後至康德〇年此地區一帶乃被指定爲軍事特別地區、越年町名亦改稱虎頭、縣公署及其他機關大部〇〇、〇〇等主要機關大部均移於後方之安樂鎭安樂鎭乃繼受虎林虎頭云者爲文字所示即形如虎頭而突出於對岸蘇領伊曼鼻尖其前正値伊曼河及烏蘇里江之交流、河寬僅二百五十米內外、立於高地、即可窺望蘇聯、格拉斯基及伊曼鐵約可於觀、左面可望伊曼河之大鐵橋其南、豎立一山爲鮑羅賓加山、全山均被設加武裝堡爲一駐屯之赤軍、除幹部以外亦不許近前、反之虎頭町實見非常和平之景象、對岸之國雖已感到煙草及麵包之不足而此地居住之五族民則其生活極度安詳凡必要物資、毫無何等拘束限制、且在日軍及警察官之強力之庇護下繼於緊張中仍不失爲和平之國境也、

據同行之三松事務官所談對岸之赤軍兵士、對于王道樂土之滿洲頗爲憧憬不斷前來試壞、比即所謂「不戰吞敵」也、

今於 內地溫暖之室內描述於嚴風冷雪之國境經年監視蘇領之警察隊員之艱辛或勞苦、不禁又憶及較多之情景、彷彿現於眼前、

（寫眞）煤油燈下還是國境最前線的某部落的警戒隊的模樣、這時已平靜的完了他們一天的勤務、在這樣簡陋的房子的宿舍裡的煤油燈下、有說有笑的在讀着新嘉坡陷落的新聞記事的有在向故鄉寫家信的、這和氣的一團好像已忘了這是夜深時候、

在意日僑獻金

【羅馬廿五日電】居住意大利百五十名之日本人、爲表示感謝日本軍、適戰捷提起見、作國防獻金、假日本俱樂部發旋獻金中、最近將總額四萬二百利拉（日金換算八千九百圓）之獻金、向日本當局送獻云、

美油槽船沈沒

【里斯本廿五日電】據紐約電訊、美國油槽船布林克號、日前在大西洋岸、受德國潛水艦之攻擊擊沈

匯流

吳瑛 作　石無問 繪　（24）

「那個雀斑的女人，我是如何的厭惡她，我從未愛戀過她，如今，你當然也看得出，就連一種普通的友情我都完全去拒絕了她，去使它失掉了存在，如她那種女人我不想再去形容她，她的女高等官的位置我已經暗地中運動給你了，對於你，我還有什麼不可以犧牲的，這並不算是犧牲，在我，還是一件微小的事情，你總可以相信的……」

阿容去追想着陳司長的話，陳司長的話在阿容的心上走，彷彿這樣在她的心上走了二次了，二次那個女高等官的職位還沒有動搖，還未被辭掉，未被辭掉陳司長的話卻變做了一個迷，另外在陳司長和自己之間也像是含着許多個迷，許多個迷在使他倆的關係去連繫了下去，連繫得愈緊密了，這麼，阿容有時也覺得是枯燥無味的，彷彿在陳司長的心上再也尋找不出了神秘，自己的神秘也像是被陳司長給奪走了，

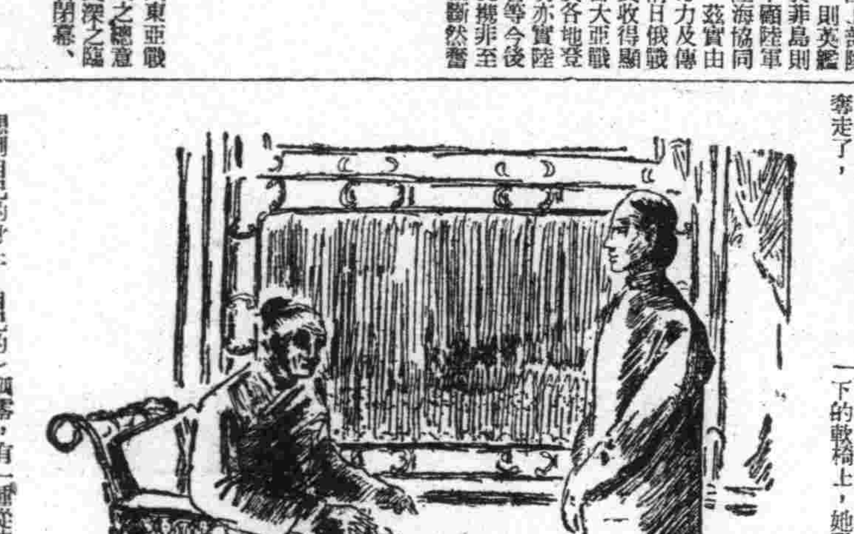

想到自己的身上，自己的自尊，不由的生上一種激恨來，一種激恨由心底慢慢的昇上來，昇到了臉上，臉上像減消了美麗，但她倘未太去理解出，理解出陳司長對於自己的一試的雄心，一試的雄心去傷害了她，

她想，像一條扯得不盡的鐵鎖，緊緊的去扼住她的心又覺得重重的，重重的給她一種壓迫，這壓迫不會再從她的身上輾下去，又覺得是一種恥辱，這恥辱也不會去洗脫了下去，

這樣的事情，不能去和母親說，當然也不能透露給珍姨母，自己的心事，誰也不會知曉的，誰也不會給自己一種道理來，

這樣阿容並未想到以後的交待，以後和陳司長的關係要去如何的延續了下去，一切都付諸給天命，但阿容最怕自己在這腐老的家庭裏，和家庭以外的人，聽到了有污辱自己尊嚴的話，阿容想着心不自禁的砰砰地跳，忽然想起了表哥，丁表哥像無時不在躲避着自己，像自己對他有了什麼損傷地，

家中的人，老女人比以前更吝待了珍姨母，老女人在借着珍姨母有意勾引自己去傷感，去，拒絕了再見珍姨母，也拒絕珍姨母去阿容的房，珍姨母就完全被這家給冷落了下去，

一天，二天，丁表哥不見，連一點下落也未有，

忽然陳司長的職位被調轉了，調轉的並不是交通部長的消息，阿容的職業也隨着帶給來絕望的結束，阿容不知道去追上陳司長好，或是再在這忽然又生起了一種莫名的留戀的家中好，對於這個沒有決對的主張，阿容在苦痛着自己的心，但這苦痛突地變轉成憤怒了，

一種不可比擬的憤怒，刺痛進了阿容的心，使她神經錯亂的得知了這消息，聽說陳司長和雀斑的女人相攜的走了，走得不知道去處，

夏夜依然是吹拂着輕鬆的風，風拂過老女人的臉，老女人有些清醒了，追想着自己在什麼時候躺在房外廊下的軟椅上，她覺出此時的孤零，有一種從未有過的奇特的觀念掠上她的心，一向蔑視的珍姨母在她的心上提高了身價，想找珍姨母談會話，命着僕人去請珍姨母，看見走到自己身前的珍姨母，用着一種揭斷的臉去輕輕的問着，

「阿容的熱嘲該退些了？」

被問的珍姨母去平靜着自己的臉面應答着，

「退一些了，」

停了一會女人又似嘆息的在說，

「我倒忘了，上次你想要設所佛堂，另外要替死人在客廳裏立上一個牌位，我答應你了，一切隨着你的意思吧！」

月亮從東邊升上來，照着這所古老的住宅，住宅的寂寞顯得淒涼，夜風在吹着零亂的草叢，草叢微微的低垂了頭去搖動了一下，地上的影子也合諧的靜靜的糢糊着，兩個女人的臉，從無言裡去靜穆着，

阿容的微細的呻吟從房中傳出來。

（完）

遼陽縣二區河南村牌照土地執照遺失事

啓者尙姜氏於康德七年九月初六日前亡夫尙煥攀去世後本人率長子啓霖執長家務其三子啓心在外作事年前歸家遇年後於正月初八日向母索欵求學等事所言並無正理本人當不給與該啓心竟強制索欵故本人罵之不良行爲母子口角不已而於第二日觀查前亡夫所留財產係尙博璽名義土地執照廿餘張盡行竊去本人恐日後三子啓心居心不住有抵押或轉賣情事發生應作無效恐未週知特此聲明

尙姜氏率子 啓霖具

出兌接兌營業啓事

啓者茲有北關區大北街二〇一三四號益華針織廠因營業不佳歇業將全部營業出兌於李秀山名下接管另行改組字號爲益華德記針織廠聘柳煥文爲經理關於以前賬目及應擔保事務由出兌人自行處理此後益華德記針織廠興革權利與出兌人無干除立接兌契約外特此登報聲明

出兌人衆股東代表 李子榮 張子和
接兌人 李秀山
新任經理 柳煥文

招製作鑄物職工人廣告

本工場製作各種鑄物機器現在招入用特等錨沙職工人年齡二十五歲以上四十歲以下招募額數壹百名月金給料本工場面談宿舍本工場配給若要來者至請本工場面談可也請安東市鎭安區珍珠分區中經路

合資會社 安東鑄造所
代表電話長二五五四番

脫離關係

敝人居住城北二台子村因長子劉殿閣不務正業染不良嗜好甘心墮落騙後潛逃在外如有不法行爲挪借欵項等對於父母兄弟概不負實特此登報聲明

奉天城北二台子村農務

劉寗氏啓

機械出兌

啓者敝已聲明停業將存之電機廿合縫頭五合毛衣機廿合餘各種機械及編織組合操業權力情願完全出兌特登報聞如有投意者新至太清宮對過天德祥接洽（或可電話）

天德鑫啓

合意離婚啓事

金啓麟滕富蓉於康德九年二月十四日双方另有書面成立外特聲明

金啓麟 滕富蓉 仝啓

招盤聲明

擬將本號鋪墊貨物全部出兌如有誠意接兌者請至本號面議商洽可也

新地址 瀋城內西華門前一心街一段八四號

本號志誠信執事人謹啓

錦興盛經理離職啓事

逕啓者敝號經理王子珍及股東陳秉淸於康德九年二月三日將身錢股如數退出應分餘利隨身帶出嗣後該二君關于錢欵一切事務與敝號完全脫離關係恐未週知特此聲明希各界諸君鑒查

錦州市東街 錦興盛謹啓

脫離兄弟關係緊要聲明

敬啓者敝人任益田與二家兄任福田業於康德六年三月九日經家長主持分居各爨自立門戶在法律上已經脫離兄弟同居之義務關係所以敝二家兄在外關於個人一切行爲不論直接間接或其他種種事項當然與敝人毫無牽涉深恐社會人士不明眞相特此登報鄭重聲明以昭合警

奉天市瀋陽區一德街壹段五七號

任益田謹啓

聘請教師

限有中等學校教員之經驗，爲合格希望者於二月廿八日以前來校接洽

奉天市小南邊門裡

奉天電報學校啓

奉天崇文學院招生

科目 日語初等科日語中等科商業科簿記速成科
資格均限優級卒業或有以上學力者
現已開學隨到隨試 通學十分便利（有鐵路類引通學）備有宿舍詳見簡章附郵票四分即寄
電話（四）四三三八

奉天職業養蜂學院招生

一、資格 國優卒業或有同等學力者
二、年限 實務科一個年函授科半年
三、課程 國道、日語、滿語、算術、養蜂學
四、考期 康德九年三月十日
五、校址 奉天東關區鎭定街三段一三（大北邊門裡汉全胡同）
六、簡章 函索附郵票四分 電話四、三六八六番

招聘教師

限有大學專門學校或有中等教諭免許狀者日語有二等譯課程度爲合格希望者於三月五日前來校是荷

不孝[illegible]侍親無狀致延先妣享年七十有三竟於康德九年二月二十一日[illegible]

棘人祖蔭栢泣血稽顙

南滿飜譯學會招生

△新學年開始陽曆三月三日
△本會爲滿洲最高日語專門研究所
△本學會爲各般語學試驗準備之學府
△報名截止陽曆三月七日隨到隨試
△科班別
午前班 初前科 中前科 高前科 （各二小時）
午後班 初後科 中後科 高後科
夜間班 初前科 中前科 高前科 （各二小時）
△適道通學給與乘車割引證定期乘車證
△簡章索附郵票二分即寄 電話（二）一七八八番
校址奉天南二經路南頭 轉眼奉天二八〇九番

奉天日語學院招生

科別、日語專修科、商業科、各六十名、插班十名、入學、現已開學（有証書者准免考入校）限三月一日以前

校址奉天大南關下頭富教胡同（通濟牛有鐵路月票）入學詳章附郵四分即寄

日本語 專門日滿教授書院

新學期開始三月二日

本院備有簡章函索即寄
本院給與定期乘車減價證
本院新設簿記專修科現已開課隨時入學
地址奉天瀋陽區一心街一段廿四號電話（四）三三四六號

奉天盛京商業學院招生

一、入學資格 一年生限國優卒業二、四年限同等學力
二、入學手續 凡學校推薦者或有證書者學科免試
三、考試日期 康德九年二月二十八日（報名前一日止）
四、教授課程 與國民高等學校同（四個年卒業）
校址奉天市小南街一段五十二號

全滿馳名姜子良相法如神

言必各界諸君欲知流年成敗進退方針日下吉有中凶一切疑難無不指破迷津外埠通函大批寄來十日內答覆命書一冊占課一元八字三十元先將本身生年月日時並潤資硯設奉天北市場世界旅館三樓四十四號候

專治腿疼

蘇家屯漢醫王一敬啓

調經育生丸

專治月經不準經血過多過少赤白帶下肚腹疼痛子宮寒冷腰腿酸疼四肢無力積聚病塊月經閉止久不生育產後諸虛百損勞傷婦女一切病症輕病者服一盒全愈重病者二盒斷根服此藥後定能應病生子百發百中屢服屢驗外埠函購欵到即寄
每盒四十付六元五角
奉天北市場登瀛泉東路北樓房
玉德堂藥店

專治各期肺病咳嗽吐血 王氏理肺安甯丸

（主治） 男婦老幼 各期肺病 大口吐血 肺癆肺癰 咳嗽痰喘 肋脇疼痛 痰中帶血 呼吸氣短 新舊乾嗆 癆傷咳嗽 傷風咳嗽 年久咳嗽 體質虛弱 四肢無力 食慾不振
外埠函購請由郵局掛號匯欵每封六元加郵費貳角
用法詳載於說明書內
奉天市小西邊門外市署路南老爺廟院內
總經售處林軒醫室

萬人油

今治水 立止牙疼

不論如何之牙痛不知不覺均可治癒

（主治効能） 虫牙之痛 牙根痛 由上火所起之牙痛 由神經肩酸而起之牙痛 其他所有牙痛 均有神効靈効

大阪 東京 丹平商會藥房

由國家原動力談到生産 命の母

任何人均可有康健之生産

國家的原動力 一般在生殖子息、如無子息即一家後嗣無人矣、長期子息、則人將絕滅、故對於直興產之人必予以獎早之治療、早得子息、不但可繼續家門、可維繫夫婦之愛情、過去之數十年間以「多產報國」爲口號、本藥房曾編成收集多實績之、

有強健之子息 一最爲現代產婦人科之各位博士所得醫重內其對於子宮病及歇斯迭里症可奏奇效較一切細來藥品爲優故甚受實讚與推獎、一般名流婦人及職婦人均願之爲婦人科第一良藥、本藥專用並寄與實驗記錄、事、但稍一不慎、不免有所遺憾、故一般在受姙時之夫婦、而方設求健康之子息、但有流產之經藏爲思「過」而不受姙者、均可利用「命之母」之方劑、一概可抵之矣、緊、國家、此實爲一之要著也

婦人科參考書 內容豐富、如流產、立可得到閣下之之願望、即爲健強之子息是也、內包含得子良方極多、以本藥房所調製之婦人科藥「命之母」爲最有效、對於求子息者已有極高超之評價矣、而爲母者

不受姙之原因 大部爲婦科各種疾病、用「命之母」後、可調和性質爲根本、血之流暢並可補強子宮將月經真常及頭痛或癆冷等症均可一掃而光、故凡用「命之母」者定可高奏凱歌也「命之母」之得有此神效實非尋常因其有古代著名之採藥聖地自用之藥園以精良之各藥材配劑而成故「命之母」

本藥房編有「婦人科之參考書」、因時局關係不能多印、目下所餘無多、如蒙索閱以先到者、先寄以贈完爲止、

「命之母」全國藥房均代售

價 二十日分 一元三角 / 月 一元七角
東京市京橋區入船町三 大阪市北區中崎町二一四
笹岡省三藥房

爪哇島「波羅卜德爾」的佛蹟 (上)

·火山下的寶殿琳宮·

被世界美術家。學者。乃至旅行家所先後讚嘆之「波羅卜德爾大佛蹟」。莊嚴聳立於爪哇本島中央之約克夏加爾達州約克夏市北方四基羅邁突爾「谷陶」高丘之上。旅行者如遠望此瑠璃色常夏晴空。衝接翁然沃野。而闊繞夫數座火山。於午見高大之「卒塔婆」屹立翠草之際。除以萬物參天一語形容之外。莫不默然感激。且有胸襟開朗之概。

蓋佛教之入爪哇。始於西紀六百年時。史稱有爾秀拉公者。以百餘隻船。載五千眷族家臣。遠自印度越海到此。顧公曾被婆羅門教徒驅逐。因建馬達拉穆王國。至第七世紀時。傳爪哇王亞玖買達爾瑪梁七層寶塔。自是推斷第七世紀及第九世紀為爪哇佛教全盛時期。故多認「波羅卜德爾」之建築。必在此時以內也。

第十世紀以還。景象漸呈衰落。至第十五世紀。回教次第增勢。來此蹂躪。佛教徒衛道入東方之巴里島上。至今留其餘喘而已。繼之。波羅卜德爾大佛蹟亦遭火山熱灰之埋沒。滿目荊棘。以無人顧視。遂成雉兎之巢窟矣。

一八一一年。爪哇忽經英人佔據。總督拉斐爾斯爵。依前項紀錄。探查波羅卜德爾佛蹟。募工夫數千人。斬荊棘。除劫灰。努力修補。既而。復歸荷蘭。其歷代總督亦皆銳意致力修理。

波羅卜德爾之位置。在爪哇谷陶縣馬蓋蘭郡羅拉曼村。即東經百十三度二十五分南緯七度三十七分之地點。自爪哇古都約克夏到此。有四基羅坦坦如砥之大道。適於汽車之進行。若乘火車至門泰蘭驛下車。則谷陶之美塔。現於右側。四基羅途程中。涉過羅哥河即可到達。從來爪哇之宗教建築物。選定位置。極費考慮。如地形之優秀。背景之風致。乃爾爾之一大要件。「波羅卜德爾」亦就此點。佔無與倫比之勝景位置。若安南有名東浦寨之安哥爾華特大伽藍。則在低濕湖畔。其莊麗瑰偉之大觀。與周圍之景緻無不調和。而旅行者立此谷陶平野中央一百五十尺高丘上。則知睛川環繞柔媚。沃野蒼翠欲滴。北仰泰達爾活火山。南望米諾萊之連峰。與西北之斯穆賓及森多羅。普勞及斯拉馬特。東北至正東之穆爾巴卜及穆拉毘。皆現出双子山之雄姿。內中之穆拉毘一峰。至今猶為一縷香炷。高聳於碧空高丘之旁。蓋「波羅卜德爾」及其附近有幾多之寶殿琳宮。被熱灰埋於地下者。皆此山怒狂之際噴火所致也。且爪哇人更對泰達爾火山之龜甲狀山形。擬為絕大之鐵釘頭。謂將爪哇島已釘入大遊中。傳為萬古不搖聖明之神山焉。(小天)

寫眞為「波羅卜德爾」大佛塔廻廊上所造之透風覆鉢式石龕。各龕內皆有釋迦坐像一尊。

科學雜俎

瘍科秘錄 205

本間和卿先生原著 客亭譯

最以私意攻之變有嬰之義。謂其形皮寬而不堅滿。果然下垂。如陰囊乳房等之懸瘤。莊子以騈瘤為附贅縣疣。由懸字觀之。瘿亦嬰之義也明矣。嬰字對瘿字又極為妥帖。瘤者。留之義也。謂其形如物之留結。隆起急脹。凡瘿瘤之吉凶。發於頸。如筋如肉。但見其頸似較平常粗大者。或在頷下及頸。至下垂如瓜。捫之如肉如皮。其中似空無所有者。或瘤頭扁。落凹凸。堅硬如石。或瘤根深遠。似由骨而生。或浮絡纏瘤者。或瘤中有動悸者。均為難治而凶。瘤根淺。其瘤為蔽箇在皮上者。或根蒂毫無。可向上下左右運轉。瘤似入於皮肉之間者。或瘤軟。其中彷彿為水所停蓄者。此皆可治而吉也。若誤將不治證之瘤。施以針刀或灸烙藥等。不出膿。惟多洩瘀水。或鮮血迸出。瘡口翻花。漸漸潰大。始發疼痛。瘡口四圍腫硬而成凹凸。愈腐爛愈腫。遂露筋骨而死。瘿瘤之翻花者。余所目擊。不啻數十人。就中尤覺稀有者。為某之妻。百會生小瘤。一醫貼以腐藥。遂致翻花。蔓延於頭顱全部。又某之母。耳前生小瘤。一醫刺之。出血少許。於其針跡。插腐藥。而翻花。至覆半面。竟死。因其形狀甚奇異。故繪圖載於篇末。

氣瘿。方書雖有隨憂喜而消長之說。然不限於憂喜。有因時消長者。氣瘿也。多生於耳之前後。或頸或腋下脇下之間。其形下垂。中實而綿軟者也。難治。

復興亞細亞的聖戰

七 好富正臣作 林鼎譯

還有滿洲國。自從建國以來以日滿一德一心為旨。建設着偉大的文化。

我在去年三月到土耳其參觀了它的首都安哥拉。安哥拉是凱馬爾帕西亞為新生的土耳其以萬丈的氣焰所建設的新興都市。在歐洲補種為凱馬爾帕西亞一生的偉業或新興土耳其的一個大表徵。這個安哥拉的都市計畫是得到了絕大的讚美的。然而這個安哥拉假若和新京的都市計畫比較起來。其實不過是連十分之一都不夠的那樣小的一個都呢。市當然安哥拉在土耳其是一個相當大的都市。但不過是只有一條街兩邊並列着一些文化住宅而已和我們新京的龐大的大都市計畫或五層六層的壯大的近代建築物是不能比較的。至於奉天鐵西的大工業地帶。這是最近五六年間大約以三萬萬圓的資本金所建設的堂皇的工業都市。也不得不稱為一個大驚異。如此。日本在朝鮮臺灣。又以日滿一德一心在這個滿洲國。齊實地繼續着異常的建設。歐洲人之目日本人為與阿契拉或成吉思汗一般的單只破壞的民族而不是建設的民族。不可不說實在是誣人過甚的話。

不單只如此把日本看做是人道之敵或加上一個所謂世界文化之敵的污名。並且與日本之勃興同時在美國以及澳洲等地起了所謂排日的運動。

又到最近就形成了所謂ABCD對日敵性國家的包圍陣。為要壓迫日本。因為只要把日本打倒了。亞細亞就會再也不能夠起來。從這種見地對於日本強化了包圍攻勢一直到現在。這就是歐洲為要壓倒亞細亞的復興而首先試用的政策。就是打倒日本的政策。

世界珍聞

朝陽錢氏訪問記 (八)

(譚畫虎)

△得見宗譜系圖五十餘份。封建制度。名家大族賴以不墜者。宗法猶存也。宗法廢。族系有序者。則譜諜之勤也。是以宋歐陽氏作五代史。唐書。極力表章。閉前史未有之例。蘇明允先生。尤大聲疾呼。為之提倡。明清以來。賢孝之家。往往延通儒為之修撰族譜。其有足重也如此。余觀錢氏譜。又見其後緒之零落。(固不能盡如此一支)下禁為之擲卷三歎。夫子孫功業。固不必盡及其先祖。然而前代光輝。自我而泯滅之。此亦人生遺憾也。且夫抱殘守缺。存其所以遺於我者。而應續保護。亦豈於創始乎哉。乃竟不存其影響。甚且將世系之傳承。中途而斷。人皆悖本逐末。教之中微。有以致之歟。是流連牽引。以雖在賢良自好之士。亦不免忘其淵源。詢以先代之名諱而不知者。往往而是。亦人文之闕典也。古人云。生事之以禮。死葬之以禮。祭之以禮。可謂孝矣。今其名猶且忘之。又何貴其能盡禮乎。教世治國。必培民德。慎終追遠。民德歸厚。蓋倫理淵源。在於孝弟。而崇祀祖先。亦孝道之一端。而為倫理之象徵也。故前賢之汲汲於譜學。非無故而然也。關心倫理者。亦將有感於斯乎(畫虎附誌)

記非洲的大沙漠·

南北千哩 一望無際

亞非利加之東北部。西自大西洋岸起。東達尼羅河之谿谷。總面積約三百五十萬方哩。東西約三千五百哩。南北約一千哩。占亞非利加大陸全面積之五分一。為世界第一之大沙漠大部份屬法國領土。此大沙漠是亞非利加大陸中部之一大熱雨地帶之一部。因非本來即係茫漠之沙海。而因氣候之影響不降雨。致地乾水涸。而變為荒蕪地大河流之遺跡。尚有少許之水流通。而東部及中央部。亦有湧出泉水之地。法國政府。五六十年前。在南阿比尼亞地方。依人工的鑿泉方法。鑿有數個湧泉之水井。以此井為中心。建設一天幕府。而井水時時涸竭。是以安居不得。唯捲天幕而去。此茫漠之荒野中。在中央部地方。有古樹數十。蒼然挺秀於其間。綠蔭數畝。以為沙漠旅行者及商隊之休泊所。若有水利之便。則無論此荒野。亦可得變為耕地也。此沙漠在歷史以前。為肥沃之土地。游牧民族。集散於斯者甚多。當羅馬全盛時代。非如現在為不毛之地。固亦有沃野千里之膏腴良田也。蓋荒野中。處處會設有軍隊駐在所。幾久不降雨。乾燥之度激甚。遂變為不毛之地。自軍隊撤退後。常有馬賊出沒。以擾行旅。沙漠中暑氣極酷烈。日光直射則百二十數度。近中午前後。在綠蔭之中。熱氣尚近百度。反是深夜則降至零下四五度。其晝夜寒暑之懸殊。有如是甚者。自午前十一時至午後二時半之間。置果片於石上。須臾轉易。反覆於他石上即與用火焙炒者無異。旅行於此沙漠者所誌之探勝記中。謂一望無際之。茫漠如沙之海旅行此砂之海亦不得不以駱駝為先。蓋駱駝為最能忍渴之動物。大抵四五日間給以一回之飲便可忍住。甚者雖十一二日不飲水。倘且可耐又堪負重以致遠。為是不惟沙漠旅行者即隊商之往來。尤端賴此駱駝。以為唯一之交通機關。旅行者或隊商欲經過此沙漠者。每日皆於未明即發。日中休憩於岩蔭。迨及日晡時候暑氣略退。方再前進。此茫漠之沙海中。於處之砂礫下。立有標石。以指示行路者俾不迷途得一直達到有井水或湧泉之處。受熱沙之風所襲。飲料水盡。渴燥不得忍耐之隊商及旅行者之駱駝隊。往往有死於途中。葬身於沙海者。(拱垣)

不敬事件 美籍醫生

私剖孫中山先生肝臟 接收協和醫院後証實

據南京中華日報發表北京

協和醫院美籍醫生前曾私自剖取中華民國國父孫中山先生之肝臟。現經証實。情況如下。

原文謂。私自剖取國父肝臟。日軍接收該院後。始經發現。國父於民國十四年因患肝臟病。進北平協和醫院治療。卒不治逝世。當時該醫院之美金治醫生。因國父之肝臟在醫學上頗為名貴。擬作為研究資料。向國父孫夫人宋慶齡女士及公子孫科蹶請。許其剖取。國父遺族當時未允所請。豈知該美籍醫生竟私將國父遺體剖開。割出其肝臟。浸於火酒之中。私藏該院學術標本室中。此次大東亞戰爭爆發。協和醫院為日本方面接收。經調查之結果。發見美國醫生竟對國父遺體有如此不敬事件。殊為各方面所痛恨。蓋美國醫生此種行為。私而不宣。設非協和醫院此次為日方所接收。則國人將永久不知此中秘密。關於此事。北平日本大使館二等書記官原田龍一氏。發表談話稱。關於此事。余曾親眼目睹。決不有誤。先年九州帝大醫學部長後藤博士參觀該醫院之時。余會充嚮導。協和醫院美人院長因與後藤博士有舊。引導參觀。甚為親切。並謂另有名貴標本。平素不輕自予人參觀。因係個人知交。特浸於火酒中之國父肝臟出示。孫文先生為中國全國國民最崇敬之國父。美人竟將其肝臟。實為余所夢想不及者。至於美籍醫生之不顧遺族拒絕。剖取肝臟。又為對國父遺體之侮辱。對於中國革命之文功不遜不敬。莫此為甚矣。此事實恐宋慶齡夫人及孫科先生亦均不知也。故直至今日始將事實公開發表。(又當時余在天津為國父親自診察之醫學博士小菅勇。(現在北平)亦發表談話稱。「當時孫文先生居天津之張園。腹部痛疼。病勢甚劇。乃邀余前往為之診視。(斯時余甫自德國歸來)經余診之結果。認肝臟有異狀。余乃要求驗血。然宋慶齡夫人不允孫夫人四抽血有傷國父肉體。故予辭拒。今美籍醫生竟於國父死後。發其肝臟即當時之遺族知之其憤當何如耶。」

劉備試劍石

一般人說長江三山的風景。第一當推焦。第二是金。北固只能居第三。不過我的見解。却不是如此北固雖小但可稱第一。蓋其地位。實在不惡。左金右焦。顧盼自豫。尤其是治江的山腳。仰覩崢嶸的山谷。聽滸灘的水聲。金焦兩山。則沒有這眼福耳福。此外還有一個英雄兒女的佳話所附麗的甘露寺裡。充滿了三國演義的色彩。孫權和諸葛亮商略拒魏的「狠石」。和走馬的斜坡。孫夫人的「妝樓」。劉備「試劍石」儘管知道是附會却有趣詩在。「北固臨頭控吳淞。方言取譬故斜斜。長江天塹西歸道。猶絕鐘雄語不誇」我們從壁上看到有一句方言「北固山的廊房斜斜的」。覺得他斜得很美。建築的時候。很有匠心。吳琚題的「天下第一江山」。未免推重過甚。不過江和山連在一起。各有一種勝概。確是不容易的。我以為太湖裡的洞庭山擅湖山之勝。和揚子江濱的北固山擅江山之勝。可算得美善東南。這句話或者沒有人異議罷。(漁)

·春聯的由來·

春聯起於五代末季。茅亭客話云。「孟蜀太子。自題桃符道。天垂餘慶。地接長春。」又蜀禱杌云。「蜀末歲除日。昶令學士辛寅遜題桃符於寢門。以其詞末工。自命筆云「新年納餘慶。嘉節號長春」。此實春聯之濫觴也。降至宋朝。宮內有所謂春帖子者。由翰林書寫。於立春日剪帖於禁中門帳。頗似今日之春聯。惟僅見於宮中。(其詞無籌)元代楊瑀。會題所寓春帖云。「光依東壁圖書府。心在西湖山水間」。但亦係僅見。至明朝。太祖都金陵。忽除夕傳旨。公卿士庶門上。須加春聯一首。太祖微行出觀以為笑樂。春聯之設。實始於此。後遂偏行民間。民國後。此風漸替。恐不久即為歷史名辭矣。(智超)

金絲燕

它的形狀。很和小燕相似。只不過比小燕稍小一點。背也是黑褐色。尾部和腹部是白色產廣東南方。及印度。馬來等地的沿海山崖上。它能銜海藻和自己所分泌的津液做成白色半透明的巢。這就是我國食品中。所謂最珍貴的「燕窩」。因為它的巢多在高山懸崖上。所以採時非常困難。據說當地採燕窩的人是把訓練好的猴子。驅往山上命猴子去尋採。

大安寺風景

(偉華)

△石棚臥虎 昔時山靜林密。時有猛虎臥其中。遼陽縣志。印京山東北。有觀音洞。俗呼石棚澥。相傳昔時石棚下。常有虎臥。後有老僧靜坐於其內。將石棚隔而為二。至今西間尚有火坑。舊跡。東間有巨蟒時出洞口亦不傷人。按。康熙二十一年。張玉遊記。龍泉中會間。虎跡交錯。同治間。繆東麟太史詩。有虎嘯山月小之句。並告余是時多虎。曾幾何時。松林斬伐殆盡。虎類絕跡矣。(以上為十六景)

▲代郵 瀋城子劉忠誠君鑒。兩接來信。問醫瘍科秘錄內治赤白帶下方藥。論理已無刺義。實無答覆必要。姑念詞意誠懇。答覆如下。左突是醫生所用的一種藥膏子。甲字湯加大黃。是內服藥。此項方藥。均錄登載於前。祇要將從前報紙覆查可也。至於塗紙撚子插入。決不是外行人所能做之事。呂陽。當歸。明明藥名。何必詢問。有病終得請醫生治療。同是一病。病原各各不同。豈可隨便嘗試。不論誰能買到與否。幸勿因循自誤。此覆。(客亭白)

第十三局 風雲際會

(監先)

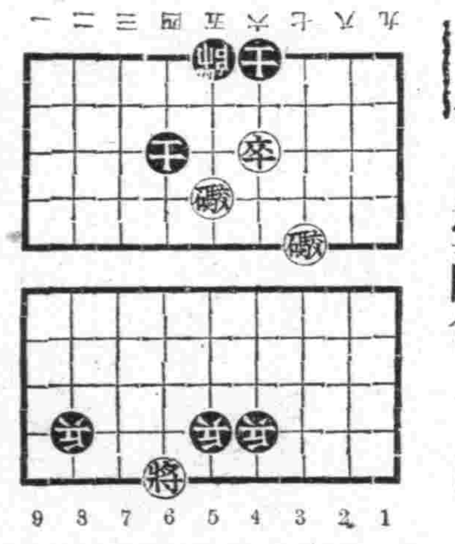

(着法披露)

卒四進一、帥五平四、炮三進四、帥四進一、炮五平二、兵二平三、炮三退一、帥四退一、炮二進三、士六進五、卒四進一、(監勝)

無線電

二月二十七日(星期五)

午前

七、三〇(新京)國歌、建國體操

八、〇〇(大連)初等日本語講座

八、三〇(新京)清晨音樂管絃樂

一〇、〇一(奉天)西河調大鼓响馬傳 張臣

一〇、三〇(新京)新聞

午後

四、〇〇(新京)新聞

五、三〇(新京)唱片(一)提琴獨奏(二)二重唱

六、〇〇(大連)兒童時間

六、二〇(新京)兒童新聞

六、三〇(新京)中等日本語講座

六、五〇(新京)生活須知

七、〇〇(新、奉)新聞

七、三〇(新京)建國讀本

七、四〇(大連)舊劇

八、〇〇(新京)新聞

八、三〇(新京)新聞解說

八、四〇(新京)話劇戲天之仇 編劇充光導演詩瓏 新京現代話劇團

九、三〇(齊齊哈爾)評詞水滸拾遺

一〇、〇〇(新京)新聞繼續(奉天)新聞

一〇、三〇(哈爾濱)琴書

羣鶯亂飛

阿阿作

由滿映演員在京演出

「羣鶯亂飛」是一部很好的悲劇。已往就有許多劇團要排這部劇。但都因人力和經濟的不足而失敗。但就演員一項來說吧。要演「羣鶯亂飛」沒有十名像樣的演員就做不到。然而滿映劇研究會成立以來。便要繼續這個艱難的工作。由劉果全。張英華導演。於本月十五日至十八日。共四日間。在新京南嶺協和會堂開演。

「羣鶯亂飛」的編劇者是阿英。黃家兒弟三人。妹一人。老大黃惟仁。老二黃惟義。均有妻室老三的未婚妻是他們的表妹而寄居在他們的家裏。惟仁是位信佛的人。對家事從不過問。他的主張是「空即色色即空」一切馬虎從事。其妻大少奶奶則相反極險。並且家庭的一切都操於她的手。她在舞台上露面雖然不算多。但實際。家庭的運命則是在她暗裏的支配。惟義就是被她用金錢玩弄得陷落到不堪收拾的地步。二少奶奶因而精神失常。一天到晚只是瘋瘋顛顛。稍微的刺激則興奮流淚。大少奶奶又把小姑惟芬許與一高姓的稅捐子。她不但做這些陰謀的事。而自己還和一個叫鄭明禮的私通。

黃惟康是弟兄之中的最小的一個。他是大學生。假期歸里。見到家庭的大變將頹。便和其未婚妻俞艷英決意改造家庭。而欲挽救頹勢。大少奶奶雖約求其丈夫逐走維新。但遭反對。一方面惟康和俞艷英雖然勢孤。但黑暗的事情漸漸的暴出來了。惟芬因受不良少年的引誘已懷胎。二少奶奶因受辱而投河自殺。大少奶奶和鄭明禮的私通也被發現了。她的一切計劃都遭失敗。因而羞懨成怒。正在要宣佈二少爺的人格破產的時候。却被二少爺槍殺了。二少爺也隨着自殺了。於是造成一大悲劇。劇中表現大少爺的消沉。大少奶奶的陰謀性格。二少爺的不務正事。二少奶奶的精神失常。三少爺和俞艷英的奮鬥精神。甚至女傑胡春桃以及車夫阿庚的性格都刻畫入微。悲劇的發生完全出於他們的性格造成的。全劇並沒有稍微牽強附會的地方。而始終繼續着一慣的緊張情緒。

談舊年前後之京戲

(風從)

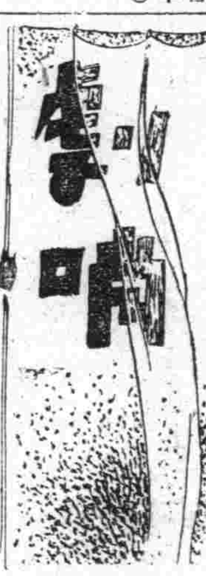

梨園俗例。每歲臘底必演封箱戲。封箱後本年取不再唱。俟元旦後始重行開演封箱日期之早晚。由各班自定普通戲班皆視其叫座能力如何。如叫座力強者。則封箱必晚。叫座力弱者。則封箱必早。若科班則每日演唱。其封箱亦皆有定時。大約多在臘月二十日左右。演畢封箱戲。則放假數日。有家之歸家。不可回家稍住。此為科班童伶一年中唯一假期也。各班封箱之日。必選拿手好戲。演畢加一跳靈官。放火鞭祭神。即所謂封箱禮畢矣。

元旦之戲。舊例列多在日間演唱。海報吉祥新戲。蓋之限於何戲何角。且是日開箱早。而止戲亦早。故真正嗜戲者多不樂元旦觀劇。一般顧客多為兒童及商店學徒者。近來梨園競爭劇業。各名伶亦都貼其拿手好戲。惟皆選吉祥喜劇。以徵吉兆。元旦開戲必先跳加官。普通加官所執為「指日高陞」等字樣。是日則易為「開市大吉」四字。加官跳畢。即將交與檢場者。檢場者即將此四字交與前台執事。貼於戲院門首左方。跳加官後跳財神。財神手中執「萬事亨通」四字。跳畢亦即前貼於戲院右首。彷彿一對春聯皆以取吉兆耳。跳加官財神以後。正式開場戲多為天官賜福。其次則在青石山英雄會。安天會。翠屏山。彩樓配。百花亭。馬上緣。小過年。珠砂誌。滿床笏。御碑亭。定軍山等吉祥戲內任選數齣。至其如何選擇。當視其主角為何種角色而定耳。譬猶孫生時。每歲元旦必演定軍山。因該劇所演各劇多為悲慘者。惟定軍山黃忠為由吉利。而且帥門(即帥門)出。且一戰成功。故頗以為吉祥。實則此劇中亦有殺戮死亡之事非真吉祥也。譚富英繼其祖之業。故元旦亦演定軍山。又名金錢樂也。馬連良則於元旦演龍鳳呈祥(即甘露寺)。尚小雲則元旦演滿床笏(即打金枝)。程硯秋則演御碑亭。荀慧生則演鴻鸞禧(即棒打薄情郎)小翠花則演百花亭(即貴妃醉酒)及小過年。李萬春則演活財神沈萬山。富連成及其他科班則多演英雄會。安天會。

劇場之所謂應節戲者。即無論過何令節。皆有一定之應節戲。以資點綴。且易叫座如上元節之演上元夫人。燕脂褶。元宵謎。晴子逛燈。三月三之演蟠桃會。五月五之演白蛇傳。混元盒。七月七之演天河配。中元節之演孟蘭會。中秋節之演嫦娥奔月。此種種皆為應節之戲。

元旦所演各劇。除天官賜福及小過年外。皆與元旦無關。不過僅取其吉祥之意耳。實則元旦之戲。尚有一齣慶賞(亦名翠屏宴)劇中並無若何情節只詞句中有「明日元旦佳節老夫人宴請群臣」及「元旦節與賦個不祥的兆」。皆指明元旦。亦可謂應節戲也。不可移易者。惟元日所演之應節戲。蓋除天官賜福及小過年為最有趣。劇情為一對貧寒夫婦。飢無以為食。寒無以為衣。仍不忘過年祭神之俗例。且鄰人知其無以過年乃贈以食物等品。描寫吾國之重視過年。可謂形容畢盡。且劇中打。皆講不傷雅。實為一最佳之趣劇。惟此劇主角係一玩笑旦及一三花臉。故不為人重視。猶記七八年前。每觀富連成之劇盛章演是劇。殊令人發笑今則盛章已物故數年。盛章已為一班之台柱。不演此類小戲久矣!無已其惟在毛世來。荀令。香等求一扮演者乎?

間島協和劇團八年度演出的總檢討

(河岩)

第一次公演

在它們畫夜活動準備之下。發掘了僻地不知名的劇作家何狂夫君與育森君來担任劇的寫作。一方又由周道君自任編導。才決定了「先瑩」「因果」「父歸」三個腳本。「先瑩」由狂夫君寫作的。原名「村姑戀」改名為「先瑩」是一個國兵實傳劇作。「因果」是由王道君採自某雜志。將原作改編了。又命名為「因果」內容是日本小說家菊池寬的舊作。經周道君編纂添加了枝葉演成大團圓的故技。出演后經導方的批評。遭有逢星有過長篇的批評。暗有當時的出來筆戰。鬧的鳥烟瘴氣。好不熱鬧。

導演林君知征邱君醒民。劉君振禮等還算出力。周君世恆設計舞台佈置又兼演員。果的要死。演員也無一點君批評的一點也不差「不知觀戲業業。但在化裝上淳于用油粉」演技方面二三人尚有一些可取。還是幼稚的多。

結果給了我們延吉街上些甚麼?就算在文化界死的路上。開了一點新的劇運而已。街談巷議。毀譽各半。

第二次公演

周道君的為人。確是有毅力。終久給間島留下了不少青年勇氣。他不顧這些。也不顧那些。又準備了第二次公演。

可是。這次公演在演員的質上都注滿了一些強心劑。而量上無形中減少了不少。他!周道還支持去幹。並不氣餒。像前次「先瑩」和「因果」兩劇的女主角張玉珍女士。為了家庭環境的不允許。及劇情和分配角色的關係上終使她就退團了。無可挽回。經過世恒君因為第一次的毀譽。遂不敢說了。他取不既不輕易費力沒討好的態度。與周道君作梗。又有一般認忙的不露頭臉。一報告不上。也就根本不上團裡。在這樣渙散的情緒上。周道君仍領着一些殘兵敗將。重整旗鼓。雖然一再延期公演日期。到底要貫徹他的主張和目的。文化!演出了。這次他們的技術佈置化裝照明各方面。都有驚人的進步又獲得社會好評。尤其是「哀鴻淚」的主角田紹書女史的大名雀起。視為該團不可或缺的基本演員了。

第三次公演

第三次公演。是在奉天協和劇團來延巡演以後。間協的團員們。鑑於第二次的準備公演有了惡的印象。加以周道君的轉勤就消沈了好多日子。就像無人關心劇團也似的。劇的批評家也不批評了。為了甚麼。我們是不知道。

可是奉協到延后。他們也抱了歡迎遠來的和尚會念經的心理。出頭接洽了一下。在歡迎會中開始了座談。奉協介紹了一些經驗。打了一些興奮劑。乜才死灰復燃了。

劉周道君的劉柵人君要收拾殘局。再起東山。從事各方斡旋。把關世恒君二度請出來來。同時又掘出一位新的團員和張志成葛賓等數人。男團員。陣容為之一新。

這次雖是在露天出演。可是演員們。都特別的在它們的內心理發奮用力了。舊演員怕新演員壓倒。新演員怕舊演員譏笑。所以無形中都吃了壯力藥。導演也分任各劇去指導暗中用勁。

結果在藝術上的評價是不壞。可是官方面。認為缺乏國度宣傳的力量和需要。使他們好不敢興。

但在公演的第二天晚上劇務部長。邱醒民君。不曉得為了甚麼就不出頭了。他放棄了責任。拿把嗎?然各團員仍不叫臉面掉在外頭。顧全團體顏面。好歹的演完了。

第四次公演

暗潮只是暗潮。暗潮決不要妨害了藝術和劇運。為了發揮劇藝的精神及維持他們所抱的初志。同時又為了慶祝九一八。並找回前次的面子。到底又作了第四次公演。

受了前次官方的批評影響。這次完全注意到國度和宣傳。腳本也完全是新的劇作。狂夫君一躍而成了時代的劇作家了。吳育森君也努力了劇作的供獻。團員方面。因為需要的角色太少。他們又自滑自滅的走散了不少。剩下的出演演員。都自負起來。自信有經驗。有把握。排演也不按時去排演。導演也看腳本是本地生產。能有甚麼好東西呢。不如遠來的作品有價值。都在輕視玩忽的態度。隨隨便便的作起。不肯出力。太直感的作品。實美力有些不充足。作者固然缺乏想像力。可是演員的感覺力也太遲鈍了。

第五次公演

間協的團員太有些性情浮燥了。為了負氣。為了要面子。就忘掉了債務。他們為了償債。又作了第五次公演。

結果。債台仍是高築。諸事進行上。就要遲鈍。也不能不使他們消沉。

可是這次演員們的技術上。可算有了更動人的進步。確有了感人的力量了。尤其是在關世恒君的佈置照明的技巧上。得了觀衆許多讚美。

一九四二、二、十一日

上海戲劇學校主演「古中國之歌」後台生活搬上銀幕

費穆導演。上海戲劇學校學生主演。最近完成的一部影片。名「古中國之歌」內容是戲劇學校排習時的寫實。劇場後。豪各部的實況。最後是「王寶釧」整個搬上銀幕。如此的一部影片。確類似卡通片的「新龍宮仙」雖然這樣一部片子。並沒有多大意味。可是欲看一下「後臺」的究竟的人正多也可以說是一種特殊藝術的介紹。藝術的透視。據上海某人談。在技巧。也極進步。很有獨具匠心的地方。提出的意見。而且它組織了燕京影片公司。結果不曾實現一幕。反被上海影界採取創試。若是成功的話。當然他們還會有進一步的辦法。那時北方雜在舊劇發祥地。能近水樓臺得些便利。但是今後要再拿出來恐怕也要落做他人之讚了。

歡迎主顧 大連 裕和旅館 優待團体 東鄉町五十番地・電二三八九一

虎骨花蛇藥酒 頭痛藥 老福順堂

性美膏 桃夢 木村商行 奉天加茂町十六番地

世界独特的神効秘薬 京城 都薬房淋薬 嘖嘖好評

まむし蝮薬房

羅患年的久 淋病與婦女病(冷症赤白帶) 一劑八圓即止 百發百中 保能斷根 永不再犯

日本大學法文學科 入學試驗期日公示 總長法學博士山岡萬之助 東京神田區三崎町

法政大學 總長小山松吉 創立明治十二年二月 大學豫科 學部 專門部 大陸部 高等商業部 高等師範部

明治大學 東京神田區駿河臺

研數專門學校 數學科 物理學科

中野高等無線電信學校 中野無線 校長植村家治 東京市中野區江古田

目黑高等無線工學校 校長上田良武 通信教授

財團法人國民工業學院 工業

最新中學講義錄 獨學中學生 東京市牛込台町十 東京豫備學校

工學院 創立五十四年 文部大臣認可

財團法人 日本高等無線科學校 本邦唯一

武藏野高等無線電信學校 大東亞共榮圈確立! 無電技術の完成!

聖戰に一億の民體當り 三菱鉛筆

壯丁精神似生龍活虎 國軍勇士皆忠義勇武
齊市舉行壯行會學生表演話劇歌舞

【齊齊哈爾】我國國軍之精銳猛進、狀況甚成積之卓著、早已膾炙人口、現在又屆康德八年度新的國兵入營之際、本市市民爲了鼓勵其精神之健旺、俾入營後一心一意、安心受訓、而完成壽忠報國之重任、在日昨已有大批的慰問品、爲之贈送、其詳已誌前報、茲於月之廿三日、午後一時、由市公署國民鄰股、召集今次適齡之壯丁○○名、於市署會議室、開催打合會、當由兵事員、對於將要入營而未入營之壯丁、對於入營之注意事項、加以相當之指示、一般壯丁龍活虎般適齡之壯丁、每個均以旺盛之精神、而爲之參加會議、其元氣之充實、確令人欽羨、將來入營後、定能達成國軍之任務、在會議終了後、即爲各自歸宿、定於今日（廿四）舉行入營宣誓式、及壯行會等、關於壯行會演藝方面、關於本日午後一時起假龍江大戲院、由市內第一、二、三、國民高等、並師道學校、龍江國高、齊市女子國民高等、龍江女子國民高等、其次尚有市內之北滿、壽光、先農、同信、教養、育華、龍江等各國民優級學校、每校演劇跳舞、而慰勞新入營之國兵、協和劇團方面、已準備僞佛西之名著屠戶、由陸村、魯敏等主演、而爲一般新入營的國兵賞識云、

實現戰時國民總動員 美協募集大東亞戰畫

【齊齊哈爾】龍江省美術協會、自成立以來、莫不竭力研究美術之進展、並強化協會之陣容、是以本年一月二十日關於龍江美術協會之委員實行異動、而此次新決定者如左、
委員長　福山清司（滿鐵建設事務）
委員　奈良鐵男（自動車課）　白濱良雄（〃）　木津浩（女高）　八木猪藏（宮前）　嚴　廣（大豐洋行）　楊育縣（師道學校）
關於前記之委員長及委員決定後、更爲應付現今之時局、至使市民等徹底瞭解此次大東亞戰爭之意義計、將決定實行第一回大東亞戰爭繪畫展覽會作品募集、希望者內日滿系美術繪畫家、踴躍應募、實該美術協會之幸也、茲將募集之規章誌次
一、主辦者、龍江省美術協會、
一、受理期、三月十四日（土曜日）午前十一時至午後九時、
一、受理場所、齊齊哈爾會館食堂
一、課題一夏威夷海擊戰、二、馬來海戰、三馬尼拉占領、四、馬來進擊、五、香港占領、六、敵前上陸、七、爆擊狀況、八、其他大東亞戰爭等、
一、種別、一、使用「開特」紙及畫用紙（寫期巡回展覽時、運搬便利）二、水彩或以色粉筆在看板上素描者（不用電邊）三、油畫（如果運搬不便者不能巡迴展覽）
一、審查、由龍江省美術協會委員審查之
一、在作品之背面詳細記明出品者之住所、氏名及題目等、
一、作品大小、畫用紙大型一枚（開特）紙大型二枚
一、展覽會期、三月十五日起至四月末日止、
一、作品返還五月上旬、

期達成思想戰士使命 軍報道組見學團視察

【哈爾濱】爲昂揚報道精神、達成思想戰士之使命、關東軍福山報道部長齋藤班長以下報道隊員八十名、及召集各新聞社幹部十數名、組成見學團、將於今二十五日午前十時二十分由哈爾濱驛出發、向西部方面見學云
四月綏濱縣　五月方正縣、通河縣　六月佛山縣　七月饒北縣　八月撫遠縣　九月同江縣　十月富錦縣　十一月依蘭縣　十二月鶴立縣

各機關提前上班

【齊齊哈爾】氣轉陽春、風和日麗、天候已日趨溫暖、故使每日晝間之時刻亦將時之延長、於是各機關之對於辦公上、因此關係、乃均將爲之一變、援例自三月一日起一律實行改正、即於現在之辦公時間由午前九時半而提前半點鐘、定爲九時上班至退廳時間、由午後四時半而改爲四時、午間休息及星期六仍然如故、於是對此之各機關、在奉到中央方面之通知、皆將一體實行云、

新正糕點上市 原料多用糖精

【克山】查本縣街各茶食店每月均領白糖若干包、以作製造糕點之用、當此舊曆正月間、各種糕點均爲應時佳品、即以糖糕西洋糕而論、每斤由一元漲至一元四角、大茶食店之糕點尚有白糖少許、其他各小茶食店均以糖精等代用品、不但味劣且傷牙齒、貨劣價高、殊於商人道德有礙云、

區政股招開 事務長會議

【哈爾濱】哈爾濱市區政股、爲檢討關於市屬區事務所、行政事宜、及指示各項、應注意處理事項、於二十三日午前十一時召集各區區長事務長舉開會議云

建國功勞者 表彰協議會

【佳木斯】三江省建國十週年紀念對民間團體之表彰合會、定於本月十七日午前九時、在省公署開催、出席者、有羅者、鶴立、依蘭方正、通河、湯原、富錦、同江、綏濱、各縣之庶務股長云、

全省展開防火運動 哈警檢查燃燒設備

【哈爾濱】濱江省公署當局、鑑於水火無情、管內各縣市居民因平素不慎於火、以致釀成巨災、非但大好資產、付之一炬、及因而葬身火窟者、更不知凡幾、茲者爲期確保管內居民等之身邊安全、並爲消除火災計、特於本月廿日起至廿六日止、全省各市縣旗一齊展開防火運動、本市警察當局、於奉令之後、當即徹底奉行、並爲促起市民之注意計、於昨廿四日起道裏外警察署協同區事務所人員、多數出動、在管內各住戶、逐戶檢視其鍋爐暖墻等、如有設備不周致有發生火災之危險者、則使其速加修理、以防火災於未然云、

本年三江省警巡 實施期間已決定

【佳木斯】三江省下本年度警察巡閱、以湯原縣爲先、由本月十九日至二十二日亘四日間實施、尚以外其他各縣預定期如左
二君榮獲入選矣云、
三月佳木斯市、樺川縣

于省長延期出巡

【哈爾濱】濱江省長于鏡濤氏、爲督勵糧穀上市諸機視察一般縣政狀況、曾定於廿五日赴珠河、延壽兩縣、惟因召開全省副縣市長旗參事官會議關係乃暫中止無期延期云、

謀活用土著資本勞力 結成產業振興委員會

【齊齊哈爾】自去年中已行結成之中小商工業委員會、其主要者乃以省市縣旗之關係者所構成、不過彼時對中小商工業振興對策有所補益之委員會、因爲完全選定實行改組、將網羅關係業者、軍方面、以及弘報方面用、極其困難、所以此次決者、結成龍江省產業振興委員會、並使其以省訓令結成之、以期開始本格的運動、是以關於地方產業之振興、本着中央之方針、主要者活用土著資本並地方勞力、急速學省下產業振興之實、以應戰時經濟之要請、同時更謀各省民之生活安定、因此乃決定於本月廿五日午後一時半、假省公署會議室、召請省下各關係者、出席參加、舉開「龍江省產業振興委員會」結成協議會云、

青年辯論大會 孟蔡二君當選

【齊齊哈爾】齊齊哈爾放送局與齊市統監部共同主辦之第三回建國紀念青年辯論大會、地方預選大會、日前（二十二日）午後二時假師道學校大禮堂、由各關係者市民、學校團體、以及各位審查員等、約三百名參集之下、乃行開始、首先全體肅立、向國旗行最敬禮、國歌合唱、皇居帝宮遙拜、對戰歿英靈默禱一分鐘相繼由省公署成瀨學官簡單致詞後、遂即開始辯論、及至午後四時、辯論終了、經審查員審查之結果、則孟慶光（協和青少年團齊統監部）蔡子豐（齊齊哈爾鐵道局印刷所）二君榮獲入選矣云、

內掌櫃愛情不分階級 工頭則不願當王八頭
革夥計打蕩妻引出服毒劇

【哈爾濱】于文善五十一歲、住道外北十七道街卅四號、彼係以包工爲業、年來業務頗爲順適、不過其髮妻楊氏年方卅一歲、好吃懶作且更生性風流、于有同伙友人李某者、年方廿歲、人物軒昂、時常赴于家中坐談、日久天長、双方即由眉來眼去、旋即正式發生關係、不料于文善初則尚不知內幕情、繼則春光洩露、但以家醜不可外揚、即昨日將李某算去、楊氏因爲愛人不容於本夫即無事生風、藉故與本夫口角、于則實在無可再忍當即將其暴打一頓、不意楊氏心灰意冷、當即吞服鴉片自殺、于文善發覺、即延醫救治據云尚無性命之憂云、

「雖劉伶」醉酒受夫斥 一怒就化做吊死鬼

【哈爾濱】新安埠地區撫順街、八十九號住戶劉順義（四〇）係在哈爾濱鐵道警護隊勤務、妻馬氏（三八）有女孩一（十歲）夫妻間平素尚稱和睦、惟馬氏酷嗜飲酒、且每飲輒醉、以是頗爲其夫所不滿、二十二日上午夫婦間曾以此事發生口角、於同日午間、劉順義以有押車勤務、遂倉卒出勤、馬氏以新年飲酒、無端受夫呵責氣憤已極、於其夫走後、又行痛飲、至午後二時許早已酩酊大醉、乃囑其女至其附近老姨請其胞妹急速前來、小女即聽囑而往、及其女回來後、呼門不應、且在內已反扣、小女急得無法、遂煩左鄰某男子前來幫助撥門、及某男子登門向室內一望、則馬氏已吊在玻璃花廳（路局官房）內、乃急將門撬開入室將馬氏救下、但早已無氣息矣、其女即摟抱其母之臉痛哭失聲、狂喊媽媽不已、其悲慘之狀、令人酸鼻、此時左右鄰人、均聞聲趕到、亦多作旁觀之態、記者適經其地、曾勸其鄰人代爲施行人工手術、並囑其呼救急車、但均漠不關心、劉某平素對鄰人毫無聯絡、亦可概見、惟此時劉某已向新京押車、家中祇遺幼女一名幸此時死者之妹趕到、代爲料理一切、又施以薑湯灌救、唯以時間已晚、不幸遂與世長辭矣、

刷新教育人事

【延吉】間島省延吉縣教育科汪潤斗科長、宮森視學當茲新年度伊始、爲整理邊防教育、刷新人事計、前曾發表一部教職員之人事異動茲繼此步驟、更擬對各中心學校人事、亦行調遷、同時對於各校教務、亦銳力督飭促擬新案、以期於比臨戰體制下之叢著於邊防小國民教育云、

岩田警尉轉勤

【五常】本縣警務科附警尉岩田豐氏、精明幹練、執務熱心、在勤年餘、頗有顯著之勞績、距意今奉省令、將該氏榮轉哈爾濱地方警察學校勤務、於月之十七日、躬往各處辭行後、遂搭午後一時四十五分列車、攜眷赴任、一般同寅友好、多至驛頭熱烈歡送云、

淋疾化学療法
LUSIL TABLETS
武田牌
急慢性淋病　淋病性尿道炎　攝護腺炎　副睾丸炎　關節炎　膀胱炎　敗血症　產褥熱
【服法】每次一—三片　一日三次、飯後即服。
【包裝】10片　100片
滿洲發賣元　滿洲武田藥品株式會社
ルジール疾兒片

所謂發育不順調者……是幼兒體內有缺欠的鐵證！
此種育兒良藥、能將幼兒發育的障碍、根本剷除發揮救急治病保健的綜合奇効、同時給與抗病的自然力、強化體質促進合理的發育……
主治　疳癪蟲癪、夜啼不眠、寒氣發熱、突發怪熱、吐奶青便、食傷腹瀉、急搐失氣、搖搦眩暈、天花紅疹、虛弱兒
藥價　自三角　至二圓
小兒良藥　樋屋奇應丸
各埠大藥房皆有出售
大阪、天滿　總舖　樋屋合資會社
C—23

使血液激增 恢復體內溫度
體內溫度恢復後　晝能操作、夜得安眠
ネオネオギー
（貧血）及冷厥症之原因甚繁、依其原因之復雜對冷厥症如疎忽不施以適當之治療或行一時收効之療法、很易惹起復發之虞
（依據）此點服新攝機可以改善使血液激增恢復體內之溫度身心舒暢血行轉良則凡貧血虛火肩擾等症均可解消倫快可事夜能充分安眠全身可日趨強壯尤其對弱體病體之恢復健康可奏奇功本劑可謂冷厥症及手足冰冷之貧血症者之一大福音也
藥價　新攝機約一個月量一圓五角　德用三圓　九圓　各藥店均售　請直接向東京小石川關口町電停前一〇三日本微生物研究所定購預前交款即行發送郵費由本所負担急寄不誤
（NN3/4—425）

馬二琴製
婦女病救星　乾血癆　赤白帶　諸虛百損　經脈百病
調經甘露飲
每瓶壹元二角　打拾二元
奉天市大南關　春雨堂發行

天光電影院　燈節特選偉大貢獻
（正月十一日起連映七天）
首次公演　上海新片
慕容婉兒・徐風　陳依萍・唐傑・雲袁・紹梅　主演
艷屍
「艷屍」有使人意測不到的情節!!!　「艷屍」有使人驚奇怪異的探案!!!
凄楚的劇情　美麗的演出
空前新型的偵探片　堪稱光榮的藝術畫
國華公司最近完成新型偵探巨片
同時加演　滿映時報新聞
下期開映　黑衣盜　偵探巨片

金城電影院
二月十六日　二月十七日　二月十八日　三月一日　演四天
新華公司出品古裝哀情歌唱民間故事偉大巨片
上海新片　琵琶記　又名趙五娘
陳燕燕　梅熹　主演

奉天北市場　中央戲院
富連成文興社　全體登台
三十日早場　彩樓配　上天台　搖錢樹　汾河灣　戰冀州　百壽圖　太陰山　魚藏劍　二本封神榜
十四日早場　渭水河　入府　南陽關　擊鼓罵曹　南天門　艷陽樓　破覇州　晚　清河橋　二進宮　天下第一橋　高陽大會　十樣錦
十五日早場　趙彥求壽　雪盃圓　五龍閙　宇宙鋒　金錢豹　長坂會　晚　斷后龍袍　花園贈金　天下第一橋　高陽大會　十樣錦

商樂　大舞台
滿洲演藝協會提供
北京老伶四小名旦之一　宋德珠　京工王瑤卿之得意高足　刀馬青衣花旦　光社　李世芳
高慶奎君親傳弟子　宋德珠　和曲學校畢業生　曾
京戲　北宋　蕭慈貫　金世珍　陳少德　高盛泉　趙德寅　德松　勳泰
殷金振　何金海　廿七日　宋德珠　李和曾　全部　金山寺　精奇　出手　轅門斬子

光明電影院
上元佳節特選新片
二月二十七日　二十八日　三月一日
古裝武俠戰爭巨片
江南小俠　上集
陳娟娟　主演
下期預告　紅杏出牆記

光陸電影院　燈節特選偉大貢獻
（正月十一日起連演七天）
今日公演　上海新片
慕容婉兒・徐風　陳依萍・唐傑・雲袁・紹梅　主演
艷屍
「艷屍」有使人意測不到的情節!!!　「艷屍」有使人驚奇怪異的探案!!!
凄楚的劇情　美麗的演出
空前新型的偵探片　堪稱光榮的藝術畫
國華公司最近完成新型偵探巨片
同時加演　滿映時報新聞
下期開映　上海新片

雲閣電影院
北市場（二）五三一九
燈節特選　上海新片
臨時優待券末日有效
今天　二月十五日　二十六日　二十七日　二十八日　三月一日　二日　三日　連演七天
（無上珍品）
野花那有家花香
王熙春　屠光啓　主演
大成影片公司最新的貢獻！
題旨　嚴肅
描寫野花之虛僞!!!　演出家庭之眞愛!!!　幕幕有味　香艷刺激

亞洲電影院　燈節特選偉大貢獻
（正月十一日起連映七天）
今日公演　上海新片
慕容婉兒・徐風　陳依萍・唐傑・雲袁・紹梅　主演
艷屍
「艷屍」有使人意測不到的情節!!!　「艷屍」有使人驚奇怪異的探案!!!
凄楚的劇情　美麗的演出
空前新型的偵探片　堪稱光榮的藝術畫
國華公司最近完成新型偵探巨片
同時加演　滿映時報新聞
下期開映　上海新片

劇都 GEKITO
電話二・一六一二
南市場
公演日期　二月廿七日　廿八日　三月一日　二日　三日
今日又是一部上海新片！
王熙春　主演
大成影業公司有聲歌唱艷情巨片
野花那有家花香
新的演員……　新的公司……　新的名辭……　當然是新的結構
本片指示！　男女愛情之……　虛僞與眞實
下期驚人消息　三月四日
由滑稽明星　尤光照　領銜
李阿毛
歌舞滑稽劇團　全團四十餘人　現已來奉

136

關東軍報道隊 一行安抵海拉爾 分爲四班開始行動

【海拉爾電＝關東軍報道隊員中村秀男發】於嚴寒西北部國境呼倫貝爾草原實行日滿最初大規模之報道演習之關東軍報道隊隊員八十八名、由總裁官福山報道部長、齋藤少佐以下報道隊將校率領、邁進營白現地海拉爾之際、第一步、全員無於車中假寐者、只專念於報道計畫之構想、隊員一同非常興奮、於旺盛一道、呼倫、蒙都三旅館、分爲三隊、遂行諸種商議、午後一時三十分、參拜海拉爾神社、由齋藤隊長指揮、於神前宣誓完成使命、並對部隊長以下將兵致辭、約二小時、實行關于西北國境之重要性之講話、第一日之日程遂告完了、並決由二十七日起、分爲四班、開始行動、奈勒穆爾班、爲森本少尉以下二十名、充補給部等云、

全体隊員意氣軒昂 於列車中擧開國兵座談會

【成吉思汗電＝關東軍報道隊員中村秀男發】於寒之呼倫貝爾廣原實行日滿最初之報道演習之臨時關東軍報道隊八十八名擧福山報道部長爲總裁官、以齋藤報道班長爲隊長、二十五日午前十一時、全員一齊赴向海拉爾、生氣勃勃、條論以數日間之事前教育、即完成弘報戰之使命、嚴肅軍紀之精神、隊員一同集於車中、亦不斷研究地圖、由車窗展望更行對于西北部國境線之討論等、全身輸如爲報道精神所燃燒、非常興奮誠可謂士氣軒昂、午後三時四十分、報道隊列車、已抵龍江省東端之泰汶鎮、時該站月台已擁滿國兵入營歡送之旗式人、物起一片歡呼之聲、祖當日滿共同防衛之青年滿洲國軍入營兵〇〇名、均乘入報道列車、此乃向龍江省杜沒博特旗及博克圖、海拉爾南部隊入營之蒙古兵先遣兵〇〇名也、於是報道隊列車、亦變成國兵入營列車、報道電影錄音各班俟班長命令一發即開始報道演習以入營光景爲題材、飛出列車、僅歷二十分間、即完成立體之報道戰、而現於驛頭擁擠之大衆眼前、及列車開動、報道班早已歸於車中而開國兵座談會、聽取蒙古青年爲東亞建設躍以國兵奮起之決意、未幾已入夜、報道列車開至地方最大軍事要點興安嶺、使人感出夜間山丘之冷氣、隊員之大部均翻閱地圖及懷中記事簿專心於明日之計畫云、

二次入營者壯行大會 新京擧行誌盛

第二次國兵入營者壯行大會已於昨日(二十五日)自正午起在協和會館盛大擧行完畢、是日協和會館門前、高樹入營者壯行會場之大牌、場內正中懸日滿兩國旗、旗之兩旁附有對聯、其詞爲〃乘風破浪男兒壯志來入伍、投筆從戎丈夫雄心建和平〃、到場之入營者精神均異常英銳、胸前佩紅花、花下貫條上書所屬之區、姓名並光榮國兵之字樣、國兵之家族國婦及各區分會之代表、坐于入營者之後、盈滿全場、來賓多着協和禮裝、會場極呈盛況、開會後於軍樂伴奏中齊唱日滿兩國歌、遙向神廟、宮城帝宮遙拜、依次新京特別市長致詞、語意懇切、祝辭頗殷、再爲治安部報道部長、及新京第一駐防司令官之祝辭、咸以當此之際、正宜仰體聖訓盡國民報國之責等之激勵言詞、爲願爲祝、其後全體入營者起立、協和青少年代表國婦代表、並區長代表分別致壯行之辭、勉以投筆從戎英雄用武展鵬鴻之志、作皇軍一翼、恢復東亞、完整山河、而入營者之家庭、自有官方施以種種優遇之辦法、勿做後顧之憂等語、全場肅然靜聽神志爲動、繼由入營者代表、高福慶致答辭、再次金市長授與入營者家族顯彰狀、拜領後之各家族、莫不歡欣於色、引爲光榮、最後於全體高唱第二次入營國兵萬歲聲中、隆重之壯行會式典、即告完畢、其後有晉樂軍及電影以爲大會之餘興、直至午後二時許方好散會云、

當選國兵之各地有爲青年將於三月一日建國節之佳日一齊分別入營壯志有爲之男兒投筆從戎實乃一生快事、於昨廿五日各地當選國兵均已準備整裝入營各市縣旗當局爲慶祝當選國兵之光榮、均已擧行入行新甄祭及壯行大會、當國都擧開國兵壯行會之際國防婦人會代表與鐵德理事夫人特臨席對新國兵發表懇切祝詞如左、諸君此次入營實在很可慶幸、經當局愼重拔選身心健者才得榮譽的合格、生爲男子、一世度的徵兵檢查無一人不願合格而略盡個人的義務、然而入營的榮譽誠非金錢和力所可購得諸位也許想到兵營和家庭間的生活不同、營內是有紀律的、嚴格的在入營後要感到相當辛苦多勞、望諸位獻身報國爲國干城、更當珍重身體、不要忘掉我們對諸位熱誠的期待現在的大東亞戰爭盟邦日本皇軍已獲有赫赫戰果、東亞共榮圈即將確立我國爲友邦日本一德一心有不可分之關係自當同賀、我們雖不能直接戈執參戰、但願盡力担負後防衛護的責任、望一致向前努力誠意爲國、謹此數語爲祝、

金市長致詞

(略謂)今者諸君由首都多數壯丁之中正當被選、咸爲身體健强學術優良、品行端正思想正確之模範青年、將由三月一日以第二次國兵各入其所屬部隊矣、夫國兵制度乃爲國防上之必需條件對國家觀念之涵養上、亦深利賴之、此次諸君入營、關係極大、應自重自愛以完成重大責任、更須知國兵乃超越個人利害之國民一大任務、並負有國家興衰國民福利之重責、似此崇高聖業、應愼思熟慮、排去各種不安與疑念向良民良兵之目標躬行實踐至於入營後之家庭退營後之職業等事、當與關係機關密切連絡不使少有後顧之憂、故希諸君欣然入營以首都代表之立場獲得全國第一位之優秀成績是爲切望

國婦會代表祝詞

値今大東亞聖戰展開日本友軍向世界新秩序建設之途勇往邁進之際、負有共同防衛重責之我國國兵其使命之重大自不待言、光榮第二期

大橋顧問參晉帝宮

蒙古政府最高顧問大橋忠一氏、二十六日午前十一時參進帝宮、覲見皇帝陛下、奏上來滿之意、又該氏已乘午后三時十分發之望號快車東上矣、

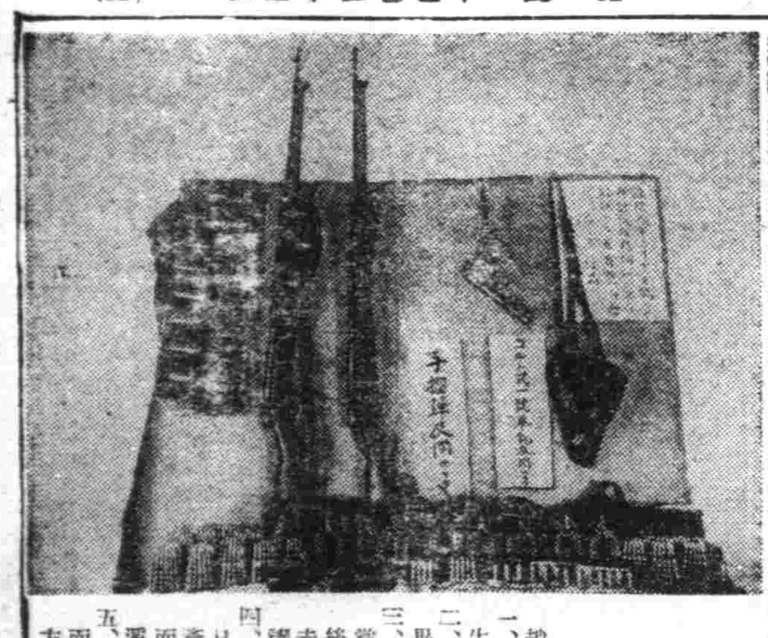

國兵代表答辭

今日因我等入營而擧行如此盛大之壯行會、復辱承各位長官殷殷訓示吾等實感激不盡、國家强弱匹夫大責强國禦敵、端賴壯丁、我等久有報効之誠、今幸合格爲國兵夙願得償矣、光榮何似、當大東亞戰爭友邦皇軍捷報頻傳之際、我等旣爲國兵、益當奮勉自發、今後當恪守軍記、服從命令鍛鍊身心滿蒙學問以不負國家之期待、而成爲有用之國民謹以此做爲答辭、

建國佳節

盟邦電波互相慶祝 亘三日間放送節目已擬定

大東亞新秩序建設先驅之大滿洲帝國、自建國以來、時至今日、已歷經十周年、目下三月一日建國佳節、已迫目前、全國四千三百萬國民、爲竭盡慶祝之誠、全滿各地遂一齊展開諸種慶大行事、電電放送部當局有鑑及此、特編製三日間特別節目如左、以資慶祝

△三月一日

九時四十五分(預定)以後、爲國民奉祝時一日十時以電波三呼萬歲、並有東條慶祝會總裁、李駐日滿洲國大使、及德意駐日大使互相致詞(東京轉播)午後五時由建國忠靈廟轉播建國節實況、六時之兒童時間、由東京新京兩國都兒童、作交驩放送、同時廿分、由日本日比谷公會堂滿洲建國之夜會場轉播大平大本營報道部長之祝詞、七時半日滿交驩放送、日本東條首相與張國務總理互致交驩之詞、七時五十分、由新京聯合唱團演唱建國十周年慶祝歌對日放送、更由東京建國之夜會場轉播、天中軒雲月浪曲、十時十五分柏林慶祝國際放送

▲三月二日

午後六時半三宅協和會中央本部長講演、七時半京城南朝鮮總督、及坂垣朝鮮軍司令官祝辭、八時新京音樂團管弦樂部演「慶祝序曲」並奉天之自娛俱樂部之滿洲雅樂新京放送樂團之歌謠曲及鄭孝胥前國務總理錄音放送、新京放送劇團之放送劇者、十時十分由羅馬轉播慶祝國際放送

▲三月三日

午後六時半武藤弘報處長講演「躍進滿洲國之雄姿」七時半座談會「第二建國」八時交響曲「滿洲讚歌」、詩吟、故事、九時谷民生部大臣並阮交通部大臣之談話繼爲哈交響管弦樂團奏「祝典曲」十時各地慶祝情況錄音放送云、

軍事援護强調週間 自昨日起全國熱烈擧行

民生部爲擁護傷痍軍人戰歿軍人遺族及在營軍人家族等援護完璧起見、以三月一日國兵入營日爲中心、自廿六日起、至三月四日止、設定「軍事援護强調週間」在大使館、協和會、弘報處、軍人後援會、國婦、傷痍軍人會義勇奉公隊統監部、靑少年統監部等協力之下、展開强力之全滿軍事援護行事、國都有講演會、映畫之夕或週間中當各種會合朝禮時實行感謝歡聲等行事、此外、予定援助軍人遺家族之生活、或由小國民普及軍事思想等、實行多彩行事云、入隊日爲中心、由廿六日起亘一週間實施軍事援護强調週間、而於大東亞戰爭下、能以實行本週間之行事其意義殊深、其主要目的、在乎設國民各層之日常生活裏實向上、對傷痍軍人、戰歿軍人之遺族及在營軍人之家族加以徹底援護、以期愴後援成爲完璧化、關于週間中實施之行事細目、亦即應各地方之實情、分別適當加以計畫、但伴同時局之推移、期軍事援護之使命、愈益重要矣、所以因本週間之實施關係各位要一致協力、俾收本運動所期之效果云、

企圖軍援事業完璧 要望全國官民協力

谷大臣談

關于由廿六日起、於全滿實施之軍援週間、谷民生部大臣發表談話如下、以三月一日之第二回國兵

共匪趙尙志惡貫滿盈 三江省警察官樹立不朽殊勳

趙尙志略歷

趙尙志(三四)

一、宣統元年錦州省朝陽縣生、

二、民國十五年入國民黨、畢業於黃浦軍官學校、

三、國共分裂後、轉於共產黨、受中共中央短期訓練後、於建國前入滿洲、爲赤化指導軍使、大肆活躍、

四、滿洲事變(九月十八日)後、熱連於濱江省巴彥、組織紅軍第三十六軍而暗躍、惟立即潰滅、乃遁哈爾濱而外潛伏、

五、爲採朝陽匪團之參謀長而復活、以濱江省珠河地方爲中心、組織之赤化遊擊隊、康德元年九月爲赤色東北滿日連抗軍總指揮官兼遊擊隊哈東指揮官、

六、康德二年一月、組織共產黨東北人民革命第三軍、自爲軍長、逐次增勢力、而爲反滿抗日赤化策謀之有力的共產匪首、

七、以珠河、延壽地方爲根據、指揮張壽籛、王惠、張連科等之有力部下兵力二千餘名、因惹起佛山事件、湯原事件、羅北事件、倫庫事件等幾多慘逆行爲、形成國民怨嗟之中心、

八、其間經日滿軍警不斷討伐、結果、勢力漸挫、根據地亦不能鞏固、遂致轉向三江省湯原縣、

九、康德五年、由於三江地區肅清工作進展、國內無鞏固餘地、同年末逃避國外、一時消息斷絕、

十、最近又爲抗日連抗日第二軍責任者而暗躍、

十一、康德八年末、隨同時局之進展、秘帶特殊使命入滿、出現三江省方面、已被探知、

十二、三江省警察探知其來滿、爲將之捕捉殲滅、大張情報網、鋭意索敵中、二月十一日夜接得在三江省鶴立縣五道河附近出現之情報、乃由該地市警備隊穴澤警長以下〇〇及便衣警務員若干名、乘夜踏雪、出動、翌十二日午前三時、在山中一軒家中、當夜剿策中、出其不意、將之包圍、激戰結果射殺匪首、繳其他赤將殲滅云、(卽國匪之武器)

確保國內治安 警官更須努力 谷口警務司長談

自建國以來、在日滿軍警一協力之下、經積極努力於治安之肅正確保、幸達今日之狀態而得鞏定國運隆昌之基礎然一部殘匪之地迄今仍常有殘匪之跳梁、警察當此建國十年之今日、爲期國內匪團之全滅、刻正戮鍛奮鬥爲本日所發表、三江省警察已射殺北滿諜略匪之巨魁趙尙志又南滿方面、前此於通化省已使該地殘存唯一之匪團壓五營之一黨全滅、又於興安東省及熱河省地域、亦對有力之諜略匪團、與以大打擊、大收成果、茲爲邦家殊屬慶賀也、然對此間從事此等討伐而殉難於聖戰之幾多之犧牲者、須由衷心表示哀悼及感謝之意、更有使大東亞戰爭下北方之守護、愈益强化之必要、而爲確保國內治安之安定計、全國警察官須更强固決意、以期軍責之完遂焉、

大宗砂糖運到 即將開始配給

近來白糖大量運到、此種消息、市民非常喜悅、所以奉天市當局、目下爲準備配給三月分之白糖、與白糖配給組合實行協議、大體比較前月約增二倍、因此關于三月分配給、對每家可以增配、以表示慶祝新嘉坡陷落之意也

浪速通都大樓 一日人竟跳樓自殺

二十七日午前十一時五十分許奉天市大和區浪速通十八號都大樓三階、石炭販賣業安紀公司社員新潟縣南魚沼郡六日市與市內大和區浪町七號居住阿部壽吉(四七)在同僚執務中、突然起來、由西側窗口投身樓下、頭部受重傷、而自殺、大和署司法係即速出動、實地檢証原因、目下不明、而遺族係其妻(四〇)長男昭(十歲)長女廣子(九歲)三人(圖即降樓之現場都大樓有點線者即跳之窗路)

奉市專任區長制度 四月一日實施

爲期市行政透徹起見、決定實施奉天市多年懸案之下部行政機構之專任區長制、隱次與中央側協議、今次協議結果、由中央側實行改正公布區條令之一部、預定於四月一日實施、因此奉天市當局與協和會方面連絡之下、目下正在實施初代專任區長之人選中、預定四月辦衛終了後、分別任命云、

國婦會支部擧開評議員會議

國防婦人會奉天市支部、爲謀會運動向上邁進、以達成家庭報國之使命、並興亞新秩序建設大業、於月之廿五日午後一時、在該部會議室、擧開國婦評議員會議、由松平主事以下各評議員出席下、共同協議康德九年度預算編成方針、並本年度運動方針、及康德八年度會務報告並決算報告云、

奉天市聯要領 市協常委會已決定 反映市民總意樹立萬全對策

協和會市本部、二十四日午後二時、於本部開催常任委員會、於自四月二十一日開始亘三日間之市聯合協議之準備日程、已決定代表銓衡、定員劃當常務員會議、區協議會日程、反映百四十萬市民之總意、爲決戰市聯樹立萬全之對策、

▲準備日程＝按二十四日委員會決定、自二十八日開始、至三月二日四日二日、開大和區常務員會議、於三月八日之鄉組常會、作成市聯議案、自十九日起之五日間、開區協議會、四月二十一日開催市聯、

▲代表銓衡要領＝地域代表八十五名、職域代表十五名、計百名代表協議員、

▲分會代表協議員割當數

職集	十三(滿一、日十一)	
職能	二(滿一、日一)	
大和	十八(滿一、日十七)	
朝日	六(滿一、日四、鮮一)	
敷島	八(滿一、日五、鮮二)	
鐵西	六(滿二、日四)	
瀋陽	九(滿八、日一)	
大西	五(滿五)	
小西	六(滿五、日一)	
北關	六(滿六)	
東關	五(滿三、日一、鮮一)	
皇姑	四(滿二、日二)	
永信	一(滿一)	
大東	三(滿三)	
于洪	一(滿一)	
北陵	二(滿一、日一)	
瀋海	一(滿一)	
東陵	一(滿一)	
渾河	一(滿一)	

▲常務員會議

二月二十八日＝瀋陽、朝日、大和

三月二日＝大西、小西、敷島、大和

三月三日＝北關、大東、鐵西、大和

三月四日＝皇姑、東關

▲區協議會日程

三月十九日＝敷島、鐵西

三月二十日＝大和、朝日

三月二十一日＝瀋陽、大西

三月二十二日＝小西、北關

三月二十三日＝東關、皇姑

三月二十四日＝大東

本年馬政重點 增强與農業之聯繫

關於本年度馬產增產計畫、以馬政局爲中心、目下正在進行具體的計畫中、據說其根本的政策、未有變化、關于馬格問題、置小格挽馬爲重點、以圖與農業有關聯爲目的也、本年度預算、約以千五百餘萬圓、而決定實施之、關于本年度馬政之重點政策、大體有左記諸項、

△與農業之關聯强化、鑑於興產物增產與馬產增產間之通聯、有緊密之必要、所以對於醫農爲中心、與此伴行、獎勵馬產、以謀其增產也、必須由於醫農獎勵之方途、

△技術者之訓練、對於種馬所及其他馬產機關之職場、强化其技術者之組織的訓練、

△病疫之防除徹底、爲强化鼻疽之防除撲滅、樹立與疫對策、以期預防之萬全、

△馬事公會之活用、及變馬精神之普及、實行改組(へ馬匹協會)以謀青少年馬事精神之昂揚、一方實行馬事組織爲單一化、暫時馬事公會爲中心而結成馬匹畜產振興協議會

△促進畜產組合之結成於畜產組合結成促進之方針下、以馬事公會爲中心、以期萬全運營與其他機關之活用云、

鐵道愛護團表彰式 滿鐵定期擧行

鐵道愛護團、已達團數千二百八十、團員總數六百八十二萬人、爲護戰時下輸送大動脈、僅以水洩不通之完璧的堅陣、滿鐵今擬表彰愛護團中特大之功績的個人九十七名團體九十(共計人員七八一八名)、乃定於三月二日午後二時、招致代表二十九名於鐵道總局、於滿鐵鐵道警務部參列之下、擧行表彰式、而受表彰者、爲前年十月、部落被匪襲包圍時、有躍胞弟被綁票於不顧、而急速報告、終將匪賊殲滅而防止鐵道事故於未然的濱州線宋驛之愛護分團長寧萬祥(三二)君以及不遜於彼之愛護活動的諸勇士云

新採用官吏 一行已抵京

我國政府本年一月五日採用之新官吏、俱爲日本內地之優秀青年男子、且曾於美城縣內訓練所、經過一月之訓練、具有時代精神、此次渡滿堪稱我國之中堅指導者、一行九十名已乘廿五日午後二時五十二分抵新京之火車來京、降車後於山中定二氏以下生活必需品會社員多數歡迎之下、至大和旅館前廣場整齊隊伍、經引率者香椎原健氏、訓示如左、然後始行解散、

君等此番遠涉重洋、初次踏入大陸、而爲滿洲國官吏、須善體滿洲帝國之精神、輔導原住民族悉心研究其風俗習慣、以及生活之情況、時思前線戰士之辛苦、報效祖國而不忘父祖、盡忠於滿洲帝國、即爲報答祖國、時常寄金家中、亦即不忘父祖也、

奉天百貨店分會 下月擧行結成式

協和會奉天市本部、爲謀戰時下經濟報國運動向上、並期强化經濟力、以完成大東亞共榮圈建設大業起見、關於市內百貨店、曾進行準備結成分會、目下對於諸般事務、業經籌備完了、特擬定於月二日午前十一時、在奉天神社前、擧行百貨店分會合同結成式、屆時由各機關長官、及各百貨店全員出席、盛大擧行云、

滿鐵資金備辦計畫 社內保留金仍居首位

滿鐵之十七年度資金備辦計畫、日本政府以外之民間及滿洲國政府繳納六千萬圓、以殘額八千二百萬圓充爲社內保留金、社債依然占有主要部分、其主要之點、即在日本政府繳納與社內保留金之增加、然而社債與十六年度之二億四千五百萬圓相比、不過僅增加五百萬圓、再者官廳拒負額亦增至相當之額數、故於此項之備辦、確認無大困難、日本政府繳納、十六年度因被縮減爲四千萬圓、故於滿鐵當初之成案、雖於十七年度豫定爲八千萬圓、但於政府投資豫算之關係上、今年已縮減爲七千萬圓、社債之增加分、乃補充該削減之額、次爲社內保留金、十六年度因收入劇減、依於關係會社所有股之開放、已備辦二千萬圓、今於十七年度、依於輸送量之增加、以前實施之客貨運賃之提高、有增收之希望、因此社內保留金、亦達至八千萬圓以上、自最近之鐵道量觀之、鐵道收入可見確保豫算額、於是社內保留金、亦弗呈顯念、故十七年度、關係會社所有股之開放未行豫定、

決戰之聲

奉天地方法院羅審判官

新嘉坡的陷落、不但是東亞共榮圈勢力的開展、也可以說是確立了黃種人在世界光榮的地位、

過去我們一般人對白種人的觀念都以爲是高出於有色人種、一切都佔優勢、可是這次友邦日本能代表我們東亞民族擧起正義的砲火驅除了侵略東亞的寶兒從今以後、一掃英美的惡勢、這不單是友邦的勝利、是滿洲的勝利、更是東亞黃色民族整個勝利、

不過我們並不能因此沾沾自喜、以爲滿足、同時還要更發奮起、不論前方與後方、都應該聯成一體的團結起來、再繼續健鬪下去、

强化經濟警察 兩縣設保安股

【安東】爲謀戰時下經濟警察陣之準備强化、去年於安東莊河兩縣新設經濟保安股、本年度更於鳳城寬甸兩縣亦新設該股並將職員增加日系八名滿系六十四名云、

防衛是安民 防衛是愛民

三塔牌

國防如金城 大家永安寧

柏內洋行

心口疼 伯龍氏心口疼藥主治心口疼痛肝鬱氣滯消化不良等症服後立顯奇效

疥癬 伯龍氏皮膚外擦藥專治疥瘡各種皮癬蕁麻無不除根

脚氣 伯龍氏脚氣藥 凡脚氣者服之無不見效

化痔 伯龍氏痔瘡膏止血止痛除根 望有痔疾者試用之

奉天市鼓樓南 永年西藥房經理

百萬 宣傳不如服用後之效果爲明證

淋病與赤白帶特定效藥「都藥房淋藥」(百瓶百中)、藥價試用二圓半劑四圓一劑八圓一人服用一難定能痊癒

事務所奉天江ノ島町八 マムシ藥房 電話三四五五五

內科小兒科產科婦人科及其他一般 入院隨意

郭氏醫院

院長郭文高

地址 奉天城內鐘樓南明湖春飯店東鄰 電話四一三一九三

歡迎主顧 優待團体

大連 中央旅館

大連驛西鄰・電話三三八九七

哈爾濱道外正陽十四道街

老福春堂藥房

・本堂出品四種靈藥全滿馳名・

劉氏樂仙膏 貼婦女經血不調諸般病症

劉氏養血保坤丸 能調經養血行經腹痛

劉氏金丹 治咳嗽痰喘五勞七傷

劉氏金剛藥片 能扶陽益精夢遺滑精腰腿痛各等腎虧最有效

「外埠各省城鎭均有經售」

註冊 參天堂 商標

紅色健通丸

頑固便秘也能立刻暢通

參天堂紅色健通丸空前絕後的靈劑

因便秘而起之諸症

特長

○味美適口○量少劾大○適用不成習慣○小兒老人孕產婦及身患腎臟病或心臟病的人也可安心服用○價格極廉

昨日的痛苦今日的快樂 嗜好鴉片的人也很歡喜

發行元 參天堂株式會社 ●各埠藥房洋貨舖等處均有代售

顯彰負責國防第一線重任之入營壯丁之第二次國兵者祝禱祭、自廿五日午前十時、在協和會首都本部市公署主辦下、於新京神社、已森嚴舉行矣、(圖爲式典後於社前三呼萬歲之壯丁)

國兵入營壯行大會

首都於協和會舘盛大舉行

【新京】本年度國兵之入營、日期已迫眉睫、首都本部、本日正午、特於首都協和會舘、舉開國兵入營壯行會、出席者、除入營之國兵及首都本部關係者外、更有首都警察總監、治安部于報道部長、國防婦人會、市公署波邊局、本市各區支部長等來賓、開會時、首先合唱國歌、並向帝宮、宮城、建國神廟、遙拜後、則由金首都部長(新京市長)、軍人後援會、新京支部長訓辭、繼之則由治安部于報道部長、致祝辭、此外更有奉公隊、青少年團、國婦等代表致壯行之辭、國兵代表高福慶答辭、最後則由首都本部長、贈呈紀念品、全體三呼萬歲後、詮興閉會至午後三時許、此意義深遠之國兵入營壯行會始告閉會云、

重大使命、我國基於日滿一體不可分之大義、立於共同防衛同一陣營之下、必須積極邁進於高度國防國家之建設一方鎮護北邊開發產業、舉物心之總力、以援盟邦之戰、而促進東亞共榮圈之早日確立是以我國國兵法之實施、良有意義、今者諸君、由首都新京、多數壯丁之中正當被選成爲身體健强、學術優良、品行端正、思想正確之模範青年、將由三月一日以第二次國兵、各入其所屬部隊矣、

夫國兵制度乃爲國防上之必須條件、先進列强、無不實施此種制度、尤其對於國家觀念之涵養上、亦深有利益者、此次諸君入營、關係極大、應自量自愛、以完成重大責任、是爲至要、諸君於就職或求學中途被徵入營者有之、既入營而時常顧念家庭者亦或有之、然須知國兵制度、乃超越個人利害之國民、一大義務、並負有國家興衰、國民福利之責任、以此崇高聖業、應慎思熟慮、排去各種不安與疑念、向良民良兵之目標、躬行實踐、善盡忠孝之道、庶乎功成名就、將爲國民之榜樣、當可預祝也、至於入營後之家庭、及退營後就職等事、當與關係各機關、密切連絡、不使少有後顧之憂、故希諸君、歡欣入營、以首都代表之立場、獲得全國第一位之優秀成績、是爲切望焉、略述數言、用作致詞、最後敬祝諸君、前程遠大

軍人後援會新京支部長 金名世

金本部長致勉勵辭

【新京】協和會首都本部於廿五日正午假協和會舘時對第二次國兵入營者舉開極縣重壯行會、當時有金首都本部長蒞場對各位致極懇切勵之辭如左、

茲當今日舉行本市第二次國兵入營者壯行會之際得睹入營諸君精神煥發體格健康不勝欣快、

查今日國際情形錯有史以來未曾有之變、當時期而吾東亞新秩序之建設、遭着進展之一過進、於最後之階段、一先者吾邦大日本帝國、認明師、宣戰英美、開始大東亞戰爭以來、僅以二月之短時間、已將太平及印度兩洋之安全解放東亞民族、斷然與連擊擊毀、香港、馬尼剌、新嘉坡等要、塞重地、一一陷落、擴米暴戾、驅逐殘敵、對於東亞十億民衆、更以更生良機、而使復東亞人之東亞、誠堪同慶、然爲完成此

旅大正月物價平穩多騰貴少

【大連】大連市一月中大宗物價、爲食料品、建築材料之統計、比較上月增九厘、上年同月多九分三厘、昭和五年一月提十四成八分八厘、查七十一種騰貴品中、平穩者六十三種、提高者八種、旅順市小賣物價、自一月十五日至現在、調味料、豆類等、皆關東州產者、成爲昂騰之勢、比上月高一分一厘、上年同月提一成四分六厘比昭和五年一月多八成五分五厘、查五十七種騰貴品中、低落者三種、平穩者四十二種、昂騰十二種云、

大東亞戰勝爲契機商民各會應時覺悟

鑑於時勢最近有合併之決意

【大連】伴同新嘉坡陷落、大東亞戰勝之成功、對於南洋貿易之進展、日滿經濟前途伸張、關東州以大連商工會議所爲中心、最近積極研究海外貿易、乃屬當務之急、關於滿人在連從來之商民各會、使其追隨活躍、深以其內容組織之缺欠、每感不足輔助國策之遂行、故州廳經濟部、頗希望各商民會主腦、披瀝赤誠、綜合多數商民之意思、急轉直下、自動合併、改組最有力之機關、以與統制國策相並行、無負會員之期待、據探商民各會見地、固執成見、雖不欲以前業所立之基礎、一旦喪失、爲人指責、乃心存觀望、亦不得已也、惟仰州廳英斷、命令之是從、但已至適當之時期、殊無躊躇遲疑必要、勿論如何、當此大東亞戰勝之時機、應有努力合作、一致向經濟進展途上邁進、決無遲疑延誤云、

新嘉坡陷落舉行慶祝大會

【遼中】縣當局以及協和會、並全體商民、於此新春之佳節、遠同友邦陸海軍爲宗成復興東亞大業直搗賊人巢穴攻陷新嘉坡之喜訊傳來故全縣官民、無不大歡躍、從此英人百年來侵略東亞之大本營、已根本顛覆、吾東亞人所受之桎梏、已由皇軍之手解放、故此役之關係、於戰略上、於東亞之民族之興發上、實極有重大意義、故本縣官民特於十八日舉行遊行慶祝大會、張揭標語、情形極爲隆重云云、

州廳積極研究住宅難解決策

改正建築取締法規

【大連】大陸關門之大連市內、人口逐年激增、因此致有住宅難問題之發生、且最近山東方面來連者、作同時節關係而益多、故目下之住宅、愈感不足、雖有市營住宅、及滿鐵等各大會社、新築或增築、然而終是杯水車薪、無濟於事、各方對此、仍極設緩和策、查其原因、固由於建築材料之不充分、然亦建築取締監督法規不整備所致、故今日一般住宅之新築或增築、仍有供不應求之感、對此取締當局之州廳保安課、決調查各種實情、研究之下、促進一般住宅增築、緩和今之住宅難蓋現在取締法規上所缺陷者、旅大兩市、住宅使用地、有局地的限定、致兩市住宅之建築、碍於伸展、關此決定改變建築取締法規、此爲目下積極研究中、至於建築材料之不足、亦急速研究解決策、務求都市內住宅、供求相應、以資大陸關門之發展云、

何頑愚輕生竟如斯襪子是自殺導火線

【哈爾濱】女子之知識薄弱、與認識不足、而生起之家庭悲劇、時有所聞、尤以愚頑之輩、以些微之家庭衝突而出自殺手段者、亦屢見不鮮、是實爲社會上之一大缺陷、昨又有以夫婦間以洋襪一双而演出服毒自殺事件事實如左記、新安埠安定街住戶楊福林(二五)、做成衣匠手藝、妻李氏(二七)子洪林(二一)家三口、生活尙稱小康亦可謂爲圓滿家庭、楊以素性暴烈、李氏更而且野、以是日常雖有小爭論亦極不相容、各不示弱、此亦係無知家庭間不能互相諒解之通病、而悲劇遂因而發生矣、前日李氏、以新年關於、購買新襪一双、爲其夫所知、楊正以近來個人更易新襪、曾被其妻反對、發生口角、及今見妻未有許可亦購新襪正可乘機報復乃痛責李氏以是由口角而動武、終則二人打成一團、後經同院人等勸解始行了事、但李氏已鼻青可願矣、楊以既得勝利、仍出而爲人作嫁衣、而李氏則憤怒不可遏止、於午後一時許先使幼子入睡、彼則吞食鴉片三份、希圖自盡、以了餘生、及午後三時頃、毒性大發、滿炕亂滾、爲鄰人查知、急尋其夫歸來乃送往市立醫院救治、惟以時間已晚、生命頗爲危險云

期對新港陷落徹底認識製成標語頒發各村

【通化】新嘉坡陷落、通化縣當局曾通飭縣下各村屯舉辦祝賀大會、縣當局期縣民對新嘉坡港陷落、關係東亞生存重要之意義、更深加一層認識計、特製成標語四則、頒給各村屯張貼重要之處、標語如左、

1、陷落新嘉坡如同剿了英美的窠
2、新港陷落功成東亞永久安寧
3、新嘉坡陷落英美的勢力就算打破
4、新港陷落東亞民族就能得過

新嘉坡陷落舉開慶祝大會

【三源浦】會豪語百攻不落英侵略東亞最大根據地新嘉坡、卒被忠勇皇軍以最短期間內即將其攻陷、而行占領、當十五日夜由國民殷望中、接得新嘉坡陷落之喜報、國民歡欣雀躍、於衷心感激之下、驚天動地、赤誠之表情躍、歡呼皇軍萬歲之聲、浮於各人歡笑之額上、同時新嘉坡陷落情形之漫畫、以及助長聖戰之標語、貼滿街內、後經協和會主催於十九日正午(十二時)假普通學校校庭、由本街各機關各法團各學校以及紳商市民熱誠出席下、盛大舉行隆徵之、慶祝式典、當由警察署薛署長、作重大講演、新嘉坡之陷落乃大東亞聖戰之階梯、共榮圈完成之先聲、國民此際更應特別努力奮鬪、以澈底完成聖戰、原因英雖失去侵略東亞之根據地、但其軍事重點物質根源在於緬甸澳洲印度三處故以上三處如不澈底蕩平終不能絕其後患、故想聖戰澈底完成、雖第一線將士忠勇用命外、我槍後

開催滿系青年戰捷祝賀大會

【新京】協和會首都本部動員自廿歲至三十五歲止之滿系青年、遂自廿五日午後六時半、於協和會館、舉行戰捷慶祝大會、有中央本部金子審查役以大東亞戰爭與青年之使命、及民生部教學官張壽昌氏、以打倒美英與青年之覺悟爲題、先後講演後復放映時局電影、資以觀賞云、(圖爲沉聽金子氏熱談之青年等)

爲徹底愛護資源實施防火週間

【輯安】警察署由一月二十日至二十六日止(一週間)實施防火週間、關於防火注意事項如左、

一、義勇奉公隊消防班之訓練
一、婦女防火思想之善導
一、火之附近要清掃
一、可燃物之整理
一、週內由警察及消防隊之指導及檢查

禁燃炸炮防火災

【遼中】縣城警察署魯署長、以新正商民多以燃放炸炮爲嬉戲、需知一或不慎、即易發生火災、危險殊甚、且以時局關係重大、如節約無味之消耗亦檢後國民所應覺悟者、故召集縣內商民住戶、齊集署前、曉以火災之害、並刑罰之重、以期縣民等知畏懼、咸懷戒心、以弭隱患於無形云、

生活因難者調查

【西安】西安縣公署奉、四平省公署令開、因屆建國十週年之期、所有福祉事業應積極辦理、其在社會上人民生活困難者開始調查計、各項人民如有生活困難者可兒、鰥放者、老衰者、失業者、寡婦、孤病衰者、以上調查呈報、縣當局業將斯令飭各街村長認眞調查、於三月五日以前呈報縣署、以便彙報當署云

工場員報名踴躍

【西安】西安縣公署奉、極峰令開募集軍工場從業員西安募集人數、男子二百名女子五十名、所有詳細規章經縣當局佈告在案、近日願充此項從業員男女人士、報名者甚爲踴躍、凡在西安街報名均往街公所教育股、薪金優厚、待遇優良欲充從業員者前往報名、正爲以工報國而又有正當職業、誠人生良好機會云、

海運奉公團新設投炭教習所

修了者授與資格證書

【大連】關東州海運奉公團、爲節約燃料、及船舶火夫素質向上計、前者於奉公團會館內、投以工費一萬二千圓、建設投炭教習所、現已完竣、二十五日午前十一時頃、由役員參列下、舉行開所式、繼於同日正午、招開理事會、對於同教習所訓練終了者、決議授與投炭技術資格證書云、

國民更應各盡全力協助、共赤誠應與第一線將士毫無二致、如斯則東亞聖戰即可完成矣、故今新嘉坡雖陷落、尤望國民勿驕戰捷、更需努力、使東亞大地仍歸東亞民族所有、帷圖變色、歷史重光、望我國民應共勉也、講述詳明、頗使國民衷心感激、於午後二時許依式終了後、乃行閉幕云、

火葬場歸街辦理

【西安】西安縣立火葬場爲改良喪葬節約免去喪事虛糜計、經縣公署庶務科辦理、在南門外設立火葬場、近因街民稠密而爲便利起見近特將、火葬場經辦事務改爲、西安街庶務課辦理、其有人民死亡者火葬時、可往街所申報云

完備防空事業檢閱分團設備

大廣場署管下日程

【大連】大東亞戰下、主防空陣之確立、一切不可缺之防空諸業務、皆須極謀完璧、因故大連大廣場警察署、對管轄大連警防團、二十三日起、實施臨時檢閱、檢閱事項如下

一、文書簿册整備否、二、經理之正否、三、設備資材管理良否、四、應急準備適否、其他二十四日以後、對各分團檢閱日程如下二十四日午前十時、浪速分團、午後二時常盤分團、二十五日午前十時日本橋分團、午後二時羽衣分團、二十六日午前十時、嶺前分團、午後三時老虎灘分團云

各商商咸行開市

【遼中】地處偏僻、商業雖不甚發達、但近年來尙較興隆、茲屆舊正初六日、本爲商家開市之期、遼中全體商號、均已開張、大放爆竹、咸照常營業無一若閉者、於比可見太平之景像之云、

豚肉缺貨秘賣高價元宵佳節仍無肉可食

【大連】滿人一唯生活上、日不可缺之豚肉、自去多市上既告無貨、滿人以舊年習慣、尤其是千家萬戶、大有無此豚肉、不可卒歲之觀念、大連市產業課、曾注全力之結果、亦毫無所獲、目下雖已過舊年、而元宵佳節、又告來臨、在多數滿人居民、延頸以待之豚肉、仍難如願一嘗、於是秘密運入、高價轉賣、營取私利、大有人在、據聞自去年冬以來、豚肉每斤由二元、乃至二元五角、一般普通居民、尙屬不能到手、亦希有之現象也云、

各學校一齊開校

【遼中】省立國民高等學校省立女子實業學校、街立國民男女學校、茲以多假期滿、於本月十八日乃一齊開始授業、各男女學生均紛紛赴校報到云云、

本社廣告事務
請通電話
二一一八九七

長壽的方法

胃腸營養
若素

胃腸・疲勞和長壽的關係

長壽本是人々都願意的事情，但是沒有長壽的知識也是難做到成功，願意長壽的人，首先應當注意胃腸機能與疲勞因素，因爲胃腸機能衰弱和疲勞因素，都能够促短我們的生命，所以希望長壽的人，不可不注意此點。

「若素」是造成長壽唯一良藥他裡邊的成分對於我們身體有很多的貢獻，能提高胃腸機能解除疲勞因素，此外還能增進食慾，賦活體內各部細胞的組織，加添榮養。

價格 錠劑二十五日量一元六角 粉末三十日量一元六角

奉天市信濃町七七號
若素製藥株式會社

胃素
△主治效能▽
奉天小南門裡
隆華大藥房
電話(四)二〇九

民益鐵工廠出品

奉天市小西區興工街三段三九(工業區一馬路)
王伯勛
發明專賣人
專造麵粉機、磨米機、磨豆機、油動機、各種大小玉米機、並修理各種機器、備有詳細說明書、函索即寄

先嘗試！
用一瓶試々罷！就必定，試日用之，肌膚增妍麗，潔白，細膩！這是明證！
用作粉底最妙，宜用於男人刮臉後

麗德雪花膏
レートクレーム

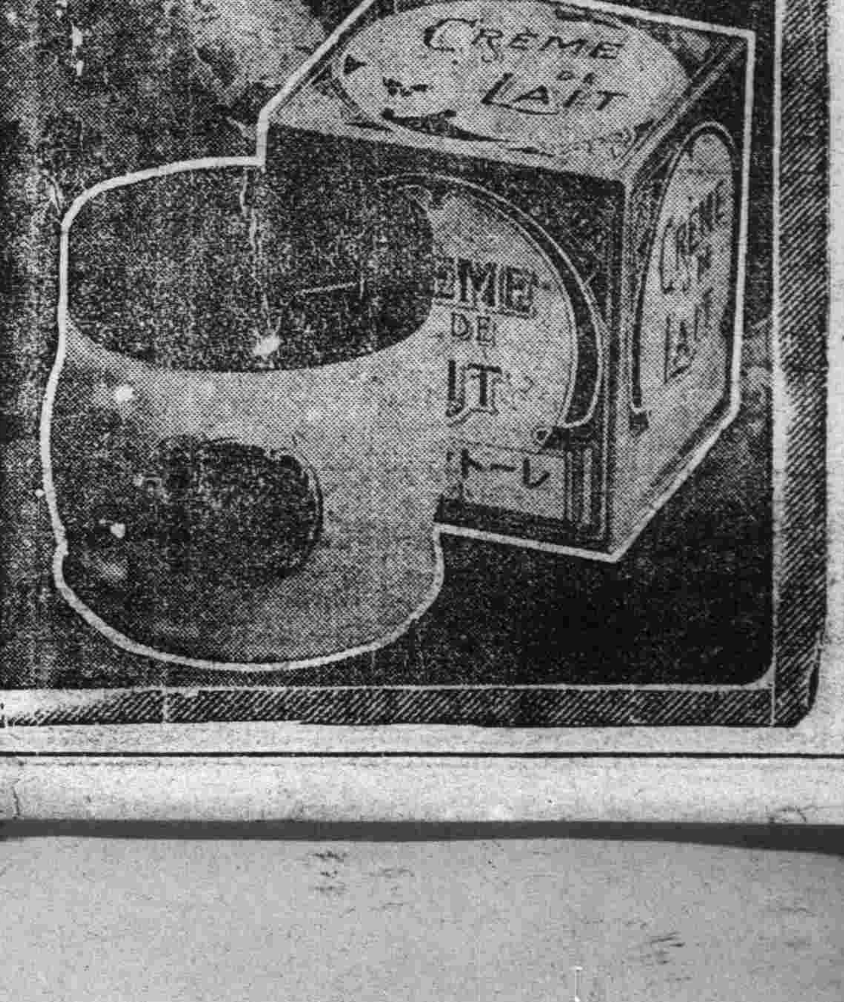

關東牌化粧料總行
東京・平尾贊平商店

眞正婦科養血膏
此膏專治女子血寒赤白帶下月信不準行經腹痛腹內病塊腰腿疼痛子宮寒冷久不受孕極有神效
奉天市大西關郵政局西路北
興濟藥房
總發行本舖

效特淋治　效特淋治
萬人絕讚！
世界上認爲最大發見的淋藥成分，曾經引起了醫學界底革命，是在近幾年底事。根據這成分而製成的治-尿-塞，本號把它介紹到國內是在發見當時起始的。這期間，利用它那獨特的化學療法，治愈了無數患者，是我們不能否認的事實。
然而，到現在還有許多人，亂用不可靠的淋藥，因而叫苦連天着。本號爲了拯救這些不幸的患者，爲了要消滅這萬惡的淋病，又把治-尿-塞介紹到患者底面前，眞是值得我們來追憶而讚嘆的！
包裝 24片 (全國有名藥房均售)
治-尿-塞
G-U-CIDE
股份有限公司 滿洲柳韓公司
奉天市朝日區義光街五段九六號
聯行：大連市大黑町二九號
北京・天津・京城・平壤・義洲
效特淋治　效特淋治

肺病能好專方
肺活
本藥効力不敢誇大如經服用便知確實每盒五日份定價四圓外埠買藥可用小滙票雙掛号信寄下如要說明書帶來郵票四分
此藥是治男女各種肺病專方用保肺法咳嗽吐痰或吐白沫氣短心跳吐血咳血發燒肉瘦四肢虛弱食少無味胃口脹悶肋骨腔疼前胸腔疼大便澁濁婦女經閉
製藥所奉天市瀋陽區小南街二段一一八號合興福胡同西頭路南寶春堂藥房漢醫趙景春
代賣處
奉天中街西頭路北天元堂 大西邊門裡路北益生堂
奉天小北關路西永積堂 小西邊門外當舖南興德堂
吉林德勝門裡街新興藥房 遼江正陽十道街增壽藥房
海城大街路東新昌藥房 新京商埠大馬路中西藥房
營口康寧街中西藥房 拜泉縣國光街興盛公藥房